Segundo Clichê

Bibliotheca Nacional
Av. Rio Branco, 219

A Paz Será Firmada ao Meio-Dia

BUENOS AIRES, 12 — Urgente (Pelo Cabo Submarino) — Telegrapho ás duas horas e vinte e dois minutos. Ha quatro minutos apenas, os jornalistas aguardaram ansiosos o resultado da reunião dos mediadores, quando ouviram palmas no salão da conferencia. Approximaram-se da porta fechada, conseguindo ver através do buraco da fechadura que os chancelleres dos paizes belligerantes apertavam-se as mãos. A porta abriu-se de repente. José Bonifacio entremostrou-se radiante. Os continuos cerraram immediatamente a porta, que, segundos após, abriu-se de novo. Surgiu Saavedra, dando-nos conta da situação: a paz será firmada hoje ao meio-dia.

O povo de Assumpção baila de contentamento nas ruas

BUENOS AIRES, 12 — Urgente — (Pelo Cabo Submarino) — São 2 horas e cinco. Prosegue a reunião. Chega-nos a noticia de que em Assumpção foi divulgada, por equivoco, através do radio, a assignatura da paz. A população da capital paraguaya saiu para a rua em ruidosas manifestações de alegria. Communicam daquella cidade que o povo bailou de contentamento na rua.

Ambiente de nervosismo

BUENOS AIRES, 12 — Urgente — (Pelo Cabo Submarino) — Telegrapho á uma e cincoenta e um minutos. A reunião dos mediadores prosegue, num ambiente de nervosismo.

Nada transpira dos debates, chegando até a sala em que estão os jornalistas apenas os écos do calor em que são tratadas as questões em exame.

(O 2º clichê conclue na 16ª pagina)

16 PAGINAS 100 REIS

Diario Carioca

Fundador: J. E. DE MACEDO SOARES

16 PAGINAS 100 REIS

Praça Tiradentes n.º 77 | Rio de Janeiro, Quarta-feira, 12 de Junho de 1935 | Anno VIII — Numero 2.113

O Chanceller Macedo Soares Defende a immediata Assignatura da Paz Para a Cessação Desde Já das Hostilidades

Buenos Aires em Festas Pelo Advento da Paz

JOSE' JOBIM

(Enviado especial do DIARIO CARIOCA)

BUENOS AIRES, 11 — Urgente — (Pelo cabo submarino) — Nos cafés, nos restaurantes, na rua, em toda parte, ha um assumpto obrigatorio nestes ultimos dias: a pacificação do Chaco. Buenos Aires adormece e acorda indagando se a Bolivia respondeu á formula apresentada pelos mediadores.

Finalmente, a espera de longas horas já começava a enervar. Os delegados bolivianos mostravam-se agitadissimos ante a demora da palavra de La Paz. Chegaria ou não a confirmação de seus pontos de vista e de suas decisões por parte do governo do altiplano? Eis, porém, que, cerca das quinze horas, chega a resposta ambicionada. Mas vem através de um texto cifrado.

Almoçavamos, alguns jornalistas brasileiros, no Plaza Hotel, num agape cordialissimo que nos offerecia o embaixador José Bonifacio. Bem proximo á nossa mesa, estava o chanceller boliviano, sr. Tomás Elio. Funccionarios da Legação do Brasil entraram subitamente no salão, correndo para o nosso representante diplomatico. A caminho da nossa mesa, encontram a esposa do ministro do Exterior da Bolivia, que é a primeira pessoa a ouvir a noticia. Acto continuo, o chanceller se dirige para os recem-chegados. Trocam-se saudações rapidas e commovidas. O ministro da Bolivia em Buenos Aires, sr. Castro Rojas, abraça em silencio a sra. Tomás Elio, que tem lagrimas nos olhos.

Ninguem pronuncia uma palavra. O embaixador José Bonifacio e os jornalistas, que já integram o grupo numeroso, nada se atrevem a perguntar, ante a eloquencia muda dos gestos e dos olhares. Era a paz que se annunciava completa, inilludivel, definitiva. Porfim, o sr. Tomás Elio abraça longamente o sr. José Bonifacio e todos o acompanham.

***

O regosijo popular já se espraiava pelas ruas quando atravessavamos o centro da cidade em direcção á Chancellaria. As "sirenes" dos jornaes, os sinos da Cathedral e as businas dos automoveis gritavam a alegria da metropole.

A cidade está enbandeirada e accendiam-se as luzes polychromas que enfeitam as praças centraes e a Avenida Mayo, ostentando as cores argentinas e brasileiras.

Redijo este telegramma no borborinho da Chancellaria. Estão á espera de que eu o termine para leval-o ao telegrapho. Mas não quero esquecer um detalhe curioso e expressivo do espectaculo grandioso que estamos vivendo. Diziam aqui que, governando um povo civilista como o argentino, o general Justo jámais seria um homem popular, principalmente em Buenos Aires. Pois, bem. Se não o era, conquistou agora o presidente da nação a admiração do seu povo. A este não passou desapercebido o papel decisivo que o presidente representou nas negocia-

(Continua na 16ª. pagina)

CHANCELLER MACEDO SOARES

Difficuldades na Execução do Protocollo

BUENOS AIRES, 11 Urgente — (Pelo Cabo Submarino) — Na saida da reunião desta noite, interroguei o sr. Tomás Elio, chefe da delegação boliviana, que me fez as seguintes declarações:

— Tudo vae bem. Caso se chegue ainda hoje a um entendimento definitivo a respeito da hora da cessação das hostilidades, a assignatura do protocollo será immediamente feita.

BUENOS AIRES, 11 Urgente — (Pelo Cabo Subbarino) — A ultima reunião dos mediadores terminou ás 20 horas e 50 minutos, tendo o chanceller Saavedra Lamas conduzido separadamente cada um dos delegados dos paizes belligerantes ao gabinete do general Justo.

O presidente argentino felicitou calorosamente os srs. Tomás Elio e Luiz Riart, respectivamente, plenipotenciarios da Bolivia e do Paraguay.

BUENOS AIRES, 11 Urgente — (Pelo Cabo Submarino) — Consegui apurar que a delegação boliviana defende o ponto de vista de que a cessação das hostilidades deve ser feita simultaneamente com a assignatura do protocollo.

Os paraguayos pediram, entretanto, um pequeno prazo para que possam consultar o seu commando militar.

O quartel general do Exercito paraguayo está situado a 600 kilometros desta capital, de modo que é possivel demorar a resposta do general Estigarribia, em face das difficuldades de communicações.

Deante das divergencias entre as duas delegações belligerantes, no tocante á questão da cessação das hostilidades, os mediadores esforçam-se para a rapida solução do impasse surgido.

(Continua na 16ª. pagina)

"Pacem Habemus"

A adhesão final dos governos das nações belligerantes sellou o accordo de Buenos Aires, que fixou a formula de paz entre a Bolivia e o Paraguay.

Depois de dezesete tentativas frustradas, encontrou-se afinal o caminho para se restabelecer a concordia e a fraternidade continental. E vemos, com grandes alegrias, que se deve exclusivamente ás proprias nações americanas a grande obra de solidariedade humana. Estancamos, no Novo Mundo, com seus estadistas e diplomatas, as brutalidades e soffrimentos da guerra dominando-os no esforço da intelligencia, restaurando o predominio do espirito juridico nas dissenções internacionaes.

O mundo civilizado esteve todo elle empenhado em terminar a tragedia. Fracassou o plano de pacificação de Mendoza, depois a Conferencia Pan-Americana de Montevidéo, depois a iniciativa directa do Conselho da Sociedade das Nações, depois a commissão de Genebra presidida por Alvarez de Voujo e o compromisso de não aggressão negociado pela chancellaria argentina entre os belligerantes. Por ultimo, o Paraguay inconformado com o pacto Briand-Kellog, abandona a Liga das Nações. Foram essas as principaes estações de trabalhos obstinados, porém, improductivos.

Quando os Estados Unidos e as republicas latino-americanas, a Inglaterra, a França e a Italia empregaram-se em obter a collaboração da chancellaria brasileira nas negociações de paz, constatado o desastre da ultima tentativa, o Itamaraty, acquiescendo, traçou o plano da conferencia de Buenos Aires devendo ahi se defrontarem os chancelleres dos dois paizes em guerra.

Mas a intervenção divina foi, sem duvida, occorrer a viagem do presidente Getulio Vargas ás republicas platinas contemporaneamente com a reunião dos mediadores.

Se o presidente da Republica brasileira e o seu ministro do Exterior não estivessem tratando de vista os acontecimentos, em Buenos Aires, não poderiam traçar á nossa acção diplomatica a orientação que tomou. Era tambem necessario que o presidente da Republica fosse o homem da intelligencia, do desinteresse, da coragem tranquilla do sr. Getulio Vargas e que o seu ministro fosse o largo espirito politico ao mesmo tempo ductil e energico e com o formidavel sentido da responsabilidade do sr. José Carlos de Macedo Soares.

Na historia da diplomacia mundial não ha noticia de cartada mais temeraria, tambem mais segura e mais brilhante do que a jogada em Buenos Aires pelo presidente do Brasil e seu chanceller. Esses dois homens puzeram tudo no lance, definindo uma visão politica tremenda.

Quando o sr. Getulio Vargas autorizou o sr. Macedo Soares a ficar na metropole argentina, em meio da tréva do pessimismo, brilhava a estranha confiança e resolução do nosso chanceller. Os que assistiam o drama da platéa tinham o direito de ficar estarrecidos. Mas nem o sr. Getulio Vargas vacillou um instante, nem o sr. Macedo Soares suspendeu um momento sua estupenda resolução de arrancar de literalmente arrancar a paz.

Ha no fundo desse quadro em que se movem dois homens de uma força de caracter surpreendente, o prestigio internacional do Brasil e a autoridade crescente da sua chancellaria.

Se a acção do homem é a mais attraente na sua dramaticidade, sómente os destinos humanos contam na sua perennidade. O que se revelou na nossa acção diplomatica foi a consciencia das nossas responsabilidades americanas, o desinteresse, a generosidade dos nossos intuitos, a belleza e a intelligencia das nossas attitudes. A victoria da paz foi uma victoria brasileira que honra e engrandece o Brasil.

J. E. de Macedo Soares

A Circulação do DIARIO CARIOCA

Entre os matutinos do Districto Federal, a nossa folha occupa o 2.º logar na preferencia do publico do Rio de Janeiro e Nictheroy, vendendo oito vezes mais que os nossos brilhantes collegas do "O Jornal"

A proposito de um quadro publicado na edição de domingo d'"O Jornal", sobre a expedição dos matutinos cariocas para o interior, tivemos opportunidade de demonstrar que, para a organização das tabellas referidas, se haviam tomado por base de calculo dados incompletos, mesmo em relação á expedição para o interior, pois que, grande parte é feita sem transitar pelos Correios, e, mesmo nessa, havia a notar a sellagem aparte e pesagem mal calculada.

Passemos agora a tratar da circulação no Districto Federal e Nictheroy, onde a população serve-se quasi que exclusivamente dos jornaes cariocas.

Para contrôle particular nosso, fazemos trimestralmente uma visita a todas as bancas e sub-bancas existentes nessas duas cidades, que ultrapassam a trezentas e por intermedio das quaes é feita toda a vendagem dos matutinos.

Temos, pois, sempre em mãos a circulação dos matutinos do Rio, mas nunca fizemos uso desses algarismos, nem mesmo fornecendo-os aos agentes de publicidade ou annunciantes, por considerarmos esse procedimento contrario ás normas da ethica profissional.

Fornecemos, sempre que nos são solicitados, elementos de comprovação da nossa tiragem e circulação sem nos preoccuparmos com a circulação dos nossos collegas.

Não podiamos entretanto deixar de corrigir e completar a informação d'"O Jornal" no que se refere ao DIARIO CARIOCA.

Do ligeiro inquerito que fizemos hontem em 47 bancas e sub-bancas, verifica-se que o DIARIO CARIOCA, nesses pontos de jornaes, vende 12.429 folhas e "O Jornal" 1.537, isto é, oito vezes menos!

Como dissemos, existem mais de trezentas bancas no Rio de Janeiro e Nictheroy. Na impossibilidade de percorrer todas no mesmo dia, escolhemos 47 dellas em bairros differentes. E, pela relação que publicamos a seguir, verifica-se que a preferencia de que gozamos é geral e não se restringe a grande vendagem apenas em determinados bairros.

Além disso é preciso esclarecer que os garotos revendedores dos matutinos recebem os jornaes das bancas e não directamente do distribuidor, como succede com os vespertinos.

Assim, a verificação é muito simples e segura.

Cada leitor poderá procurar a confirmação desses algarismos na propria banca que lhe fornece diariamente o DIARIO CARIOCA, onde poderá verificar a exactidão dos dados que publicamos.

Bancas	exemplares D. Carioca	O Jornal
Central	600	50
S. Cruz . . .	900	61
Mandarino . .	400	50
Catumbi . . .	310	5
Bom Jardim . .	100	10
S. Carlos . . .	230	50
Est. Sá	180	80
Tijuca	590	50
S. Amaro . . .	100	40
L. Machado . .	600	250
Marq. Abrantes	70	30
Gloria	350	90
P. Botafogo . .	550	50
L. Leões . . .	270	30
Copacabana . .	700	20
L. Imperatriz . .	110	30
Banhos	90	35
Grego	100	15
P. Inclinado . .	350	25
Ordem Carmo .	150	30
Sant'Anna . .	100	20
V. Itauna . . .	130	8
Barão Mauá . .	340	40
Sampaio . . .	140	25
S. Francisco . .	450	20
Riachuelo . . .	270	10
E. Novo	250	30
Penha	1020	17
Caju'	100	25
S. Christovão .	190	25
L. Cancella .	300	100
Ponto 100 rs. .	[illegible]	25
Domingos . . .	180	25
C. S. Christ. .	60	10
Café Java . .	150	10
Vde. R. Branco, esq. Lavradio.	70	10
A. Central, esq. Ouvidor . .	140	50
R. Gonç. Dias .	30	5
P. Tiradent. 1ª	140	10
Largo Rosario .	40	5
Rua Larga . .	134	10
L. Sta. Rita . .	35	10
L. da Lapa 1ª.	100	50
L. da Lapa 2ª .	150	10
L. do Passo . .	200	50
Av. Central, Faz. Preta. . .	80	20
Lavradio . . .	80	3
Total das 47 bancas . .	12.429	1.537

E' curioso mesmo observar-se, que nos bairros chamados "de elite", como Copacabana, Botafogo, Gloria, Tijuca, etc., a preferencia por esta folha é mais do que evidente:

	D. Carioca	O Jornal
Tijuca	590	50
L. Machado . .	600	250
M. Abrantes . .	70	30
Gloria	350	90
P. Botafogo . .	550	50
L. dos Leões . .	270	30
Copacabana . .	700	20
	3.130	520

Essa exposição fazemos mais para os leitores e para os leigos no assumpto, sendo certo que as agencias de publicidade conhecem bem, a nossa posição na venda avulsa, já de ha muito firmada em todo o Districto Federal.

Poderiamos ir além, jogando com outros dados, como importação de papel, seu consumo, etc., Mas é este um assumpto sem interesse para o leitor, pertencendo á economia privada das empresas jornalisticas, deselegante e que jámais seria objecto de divulgação nesta folha se a isso não fossemos obrigados pelos nossos collegas d'"O Jornal".

BELLAS DIVERSÕES? NOITES DELICIOSAS?

As mais expressivas canções regionaes brasileiras interpretadas pelas melhores cantoras viennenses, as melhores orchestras typicas das nossas Americas, os mais audaciosos bailarinos acrobaticos de Paris, as mais graciosas cantoras de França, o melhor sapateador norte-americano, encontram-se no CASINO BALNEARIO DA URCA, a casa de diversões sempre preferida pela mais fina sociedade carioca.

Orchestras regidas pelo maestro Carlo Cobian, uma das maiores glorias musicaes de todas as Americas.

SALARIO MINIMO Para os Bancarios

NUMEROSA COMMISSÃO DE EMPREGADOS DE BANCOS ESTEVE NO *DIARIO CARIOCA*, PARA PROTESTAR CONTRA UMA ENTREVISTA DO SR. MORAES E ANDRADE

A commissão de bancarios que esteve, hontem, á noite, nesta redacção

A proposito de uma entrevista concedida a um dos jornaes desta capital pelo deputado Moraes de Andrade, esteve hontem em nossa redacção uma numerosa commissão de bancarios, que nos pediu a publicação da seguinte nota:

"Protestamos contra as affirmações do deputado Moraes de Andrade. Os bancos que dizem não supportar o augmento de salario é porque já estão insolvaveis. E', pois, necessario que a população os conheça para evital-os. Se dizem que não supportam o augmento de salario, diminuam antes os ordenados e gratificações dos administradores. E' preciso resolver-se sobre o seguinte:

1) — Se sómente os administradores, que consomem 1|3 ou mais das folhas de pagamento, pódem ser sadios e educar os filhos.

2) — Se a sub-alimentação dos bancarios é a condição de existencia dos bancos.

3) — Se, pela Constituição de 1934, a liberdade de commercio attinge a saude do empregado e exige o sacrificio de seus filhos.

Isto porque: "os bancos só quebram por crise economica ou má administração."

SALARIO PARA OS BANCARIOS

O apoio da Camara Municipal e da Associação Brasileira de Educação

O Syndicato Brasileiro de Bancarios acaba de receber o seguinte telegramma da Camara Municipal do Districto Federal:

"Syndicato Bancarios — Avenida Rio Branco, 133, 4º andar — Nesta. — Communico ter Camara Municipal approvado requerimento vereador Frederico Trotta sentido apoio reivindicações bancarios constantes memorial apresentado Camara dos Deputados. — (a) Edgard Romero, 1º secretario."

A Associação Brasileira de Educação expediu o seguinte officio ao mesmo syndicato:

"Rio de Janeiro, 5 de junho de 1935. — Exmo. Sr. Affonso Sergio Ferreira, dd. presidente do Syndicato Brasileiro de Bancarios. — Tenho a honra de communicar a v. ex. que o assumpto de seu officio referente ao projecto apresentado á Camara dos Deputados, corporificando as aspirações dos bancarios, foi submettido á apreciação do Conselho Director desta associação, em sua reunião de hontem. Os membros deste Conselho vêem com grande sympathia a causa pleiteada pelos bancarios, tendo em vista, sobretudo, os alevantados objectivos por ella visados. Prevaleço-me do ensejo para apresentar a v. ex. meus protestos de elevado apreço e distincta consideração. — (a) A. Menezes de Oliveira, presidente."

A revisão do "Colis Postaux"

O director do Expediente do Thesouro communicou ao inspector da Alfandega que o director da Fazenda designou os escripturarios Amarilio Noronha e Milton Barbosa Gonçalves para, em commissão, procederem á revisão do Serviço de Encommendas Postaes (Colis Postaux).

O garoto abriu luta com os policiaes

NAO QUERIA SER APRESENTADO AO JUIZ DE MENORES

Hontem, era grande o numero de populares na rua do Acre. O menor Mario Lopes Coelho, foi detido pela policia por vagar pelas ruas. Enviado para o Juizo de Menores, a meio caminho o garoto procurou fugir, desvencilhando-se dos tres policiaes e deitou a correr. Perseguido, foi mais adeante detido.

Dominado a custo, foi o menino apresentado ao magistrado.

Incendiou-se o motor da limousine

Quando passava pela rua Augusto Severo, na Lapa, manifestou-se fogo no motor da "limousine" particular n. 18.478, de propriedade do dr. João Tolomei, residente á praia do Russel n. 80.

Solicitados os bombeiros, compareceu um soccorro do Quartel da praça da Republica sob o commando do tenente Fulgencio, extinguindo as chammas rapidamente a baldes dagua.

Aggredido pelo freguez

O vendedor ambulante José Vieira, depois de discutir com um freguez na rua 1º de Março, foi por elle aggredido, soffrendo em consequencia ferimento na mão direita.

Depois de medicado na Assistencia, a victima recolheu-se á sua residencia, á rua Vieira Fazenda, 59.

Uma conferencia do dr. Evaristo de Moraes

O dr. Evaristo de Moraes fará hoje, ás 21 horas, na Faculdade de Direito da Universidade do Rio de Janeiro, uma conferencia sobre Sexologia.

Esta conferencia, continuação da série de estudos sexologicos promovida pelo Centro Oswaldo Spengler, será irradiada para todo o paiz.

AS PESSOAS, OS OBJECTOS E AS COUSAS, NAS SUAS CORES NATURAES!

A bizarra Steffi Duna em lindas canções e dansas allucinantes!

No mesmo Programma:
Constance Bennett e Gilbert Roland
"A ESPIÃ RUSSA"
(AFTER TONIGHT)
Segunda - feira NO BROADWAY

CLAUDETTE COLBERT EM IMITAÇÃO DA VIDA COM WARREM WILLIAM
O drama tempestuoso de mãe e filha que almejam o amor do "mesmo homem!"
HOJE só no PATHE'

A Actuação do Sr. Pinto Brandão no Laboratorio Nacional de Analyses, Julgada Pelos Mais Eminentes Chimicos Desta Capital

O professor José Cruz e Oliveira, livre docente de Chimica Industrial da Polytechnica, affirma ao DIARIO CARIOCA que o director do L. N. A. não sabe fazer nem uma simples divisão de decimaes

PARA QUANDO, A NOMEAÇÃO DOS PERITOS ANNUNCIADOS PARA EXAMINAR OS ACTOS DO SR. PINTO BRANDÃO?

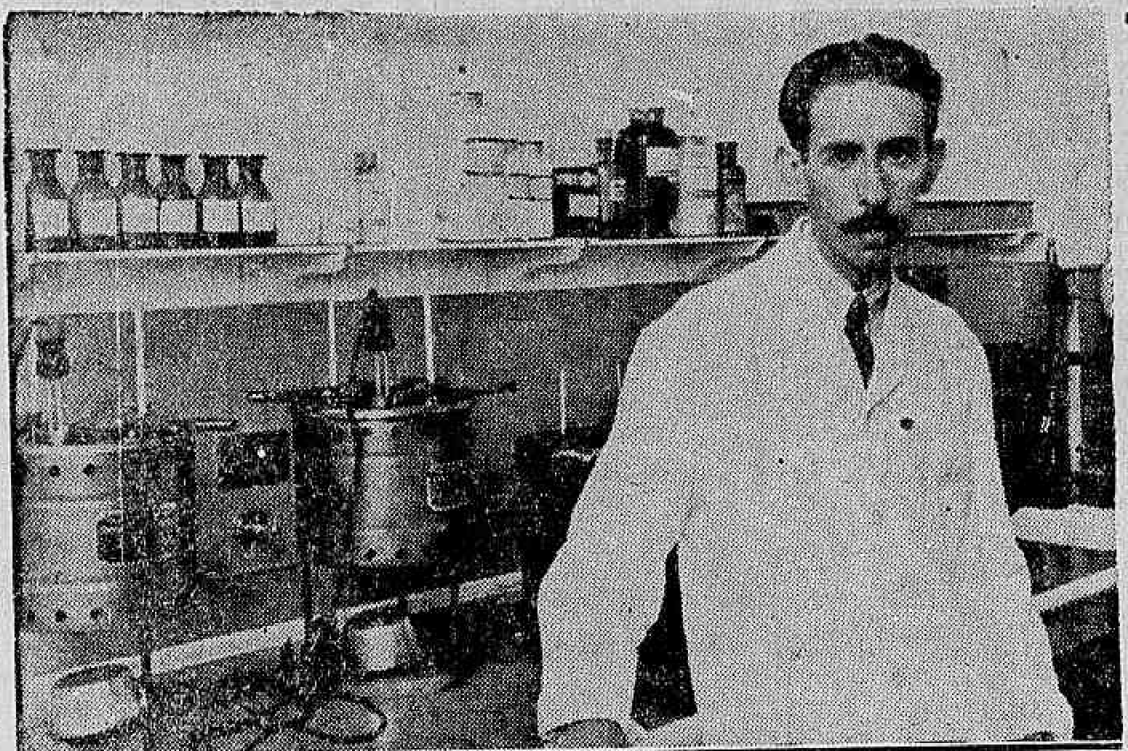

O professor Cruz e Oliveira, em seu gabinete de trabalho

A despeito das suas declarações, até o presente momento o sr. ministro da Fazenda ainda não se dignou tornar effectiva a providencia annunciada por s. ex. da nomeação de uma commissão technica de inquerito para processar uma devassa na administração do Laboratorio Nacional de Analyses.

Emquanto se faz demorar a já agora indispensavel medida de moralidade administrativa, as queixas articuladas em o inquerito publico que tomámos a iniciativa de realizar, entre as firmas importadoras do paiz, se vão accumulando, num crescendo assustador, em poder deste jornal que, até agora, só tem dado curso aos "casos" de maior vulto, depois de devidamente apurados pela nossa reportagem.

Outros prejudicados têm insistido em appellar para o DIARIO CARIOCA, muitas vezes impossibilitado de dar divulgação a estes angustiosos reclamos, em consequencia da carencia de espaço com que luta o nosso serviço diario de informações.

As tentativas ridiculas de defesa, ensaiadas pelo mão chimico do Laboratorio Nacional de Analyses, no seu encontro de ante-hontem com os nossos representantes, por occasião da reunião dos technicos nomeados pelo gabinete do sr. ministro da Fazenda para opinar pelo caso do Gaz oil, constituiram um fracasso ruidoso, como já tivemos occasião de registar em nossa local de hontem, constatando-se uma triste retractação do sr. Pinto Brandão em presença dos peritos, cujo parecer unanime s. s. ainda tentou contrariar, embora meio desorientado.

O desfecho tragi-comico desse episodio não cobriu de vergonha só o nome do sr. Alberto Pinto Brandão.

Com elle, os actos de recalcada violencia com que são taxadas as mercadorias importadas por commerciantes e industriaes patricios puzeram em chêque os "principios" dos intimoratos advogados do "fisco", capitaneados por s. s. e espalhados pelas portas da aduana com os privilegios de sagrados guardiães da lei. A farça dos laudos forjados pelo director do Laboratorio Nacional de Analyses, com a divergencia passiva, embora, e confessa aos nossos representantes por diversos auxiliares daquelle departamento technico, caiu com a fama do esculapio, travestido de chimico analysta a cujo saber e poderio se curvavam todas as vontades nas proprias commissões de tarifas. Era como que infallivel, o sr. Pinto Brandão, para os technicos das pautas aduaneiras. Se s. s. resolvesse que uma partida de borracha devia ser taxada como porcellana, de nada valiam as provas em contrario juntadas pelas partes nos processos, pois a palavra de s. s. se sobrepunha aos dos maiores mestres da Chimica das Universidades do paiz ou do estrangeiro. E borracha era mesmo taxada como porcellana.

Não nos furtámos, comtudo, ao prazer de exhibir hoje mais uma esmagadora prova da incapacidade technica, colhida pela nossa reportagem através do parecer do eminente professor dr. José da Cruz e Oliveira, livre docente da Escola Polytechnica e assistente de chimica analytica do dr. Mario de Britto, cathedratico da materia.

OUVINDO O DR. CRUZ E OLIVEIRA EM SEU LABORATORIO

Interrompidas as actividades do abalisado technico no seu gabinete de aula, em consequencia das obras de reforma do edificio da Polytechnica, fomos surpreender o professor Cruz e Oliveira no Instituto Nacional de Technologia, á avenida Venezuela.

Recebendo-nos com a sua proverbial simplicidade e attenção, s. s. foi logo nos dizendo:

— Olhe, meu caro. Commigo não ha meias palavras. Posso lhe assegurar que o sr. Pinto Brandão, como chimico, é um fracasso. Pode dizer no seu jornal que quanto á sua honestidade pessoal eu nada posso articular, porém posso attestar a sua incompetencia, desde muito tempo.

Perguntámos ao professor Cruz e Oliveira se podia nos referir alguns casos de laudos assignados pelo director do Laboratorio Nacional e cujos resultados encontrados nas analyses procedidas nas mesmas mercadorias eram flagrantes contradições aos resultados do L. N. A.

S. s. espanta-se e exclama:

— Santo Deus! Seria um rosario a desfiar-se horas a fio! Um chimico que não sabe fazer uma simples divisão de decimaes e me caceteia uma semana inteira para achar o mesmo resultado que achamos numa amostra de "persulfato de amonio", nunca poderia tomar as attitudes que frequentemente toma o sr. Pinto Brandão, em publico, para affirmar, como affirmou em nosso laboratorio, que "nunca déra para mathematica...", esquecendo-se que a Chimica é uma sciencia exacta.

A nossa palestra prosegue, agora, em torno do regime de confusão, nas taxações alfandegarias. Entende o eminente technico que nunca poderia ser possivel uma tarifa exacta, emquanto o Laboratorio não fornecer analyses technicas, sem os recursos confusionistas de que se vale constantemente o dr. Pinto Brandão. E s. s. continua:

— São manobras fiscaes que collocam mal não só o nome do director do Laboratorio, como a propria profissão do chimico.

QUEM PAGA O PATO E' O INDUSTRIAL

Refere-se ainda o professor Cruz e Oliveira ás desastradas consequencias que a Industria, em geral está soffrendo com o regime de taxações, baseado nos laudos illogicos do laboratorio, exclamando:

— Não devemos perder a opportunidade, nós, os chimicos, de applaudir a imprensa quando ella exerce o seu formidavel poder fiscalizador, punindo excessos ou desleixos e combatendo esse reinado de incompetencia que se vae installando em prejuizo dos que estudam e exercem com nobre serenidade o seu mistér.

— Desde o advento dos chimicos industriaes, continua o professor Cruz e Oliveira, a profissão do chimico vem sendo saneada dos elementos incapazes. Qualquer moço, ainda com experiencia precaria, saido nos nossos cursos de chimica, tem melhor technica que o sr. Pinto Brandão. E' que a chimica analytica deixou de ser receitinhas de Villavechia para ser uma sciencia positiva.

COMO SÃO FEITAS AS CONFUSÕES DO SR. PINTO BRANDÃO

Indagámos do nosso entrevistado quaes os mais recentes casos de artigos examinados por s. s. de resultados differentes dos achados pelo sr. Pinto Brandão e o professor Cruz cita, sem pestanejar, o caso de Breu que s. s. chamou Colofonio, o que vem a ser a mesma coisa, porque na Tarifa esta denominação se refere ao breu usado nas cordas de violino; o Oleo de Vaselina e o Insulite Hard Beard, producto destinado á construcção de divisões para escriptorios e taxado como papelão comprimido para effeito de taxação mais alta.

Estava concluida a nossa missão.

SO'PARA HOMENS

Comprem na fabrica o seu calçado. A differença de preço é formidavel. — 169, RUA SENADOR POMPEU, 169. Esquina Visconde da Gavea.

Não houve appreensão de material de guerra

A proposito da noticia hontem vehiculada de que o ministro da Guerra teria dado ordens para appreensão de material de guerra que estariam sendo desviado do Exercito, podemos informar que é destituida de qualquer fundamento essa noticia, segundo informações seguras que colhemos no gabinete daquelle titular, pois, a esse respeito não foi expedida ordem alguma.

Aliás, a Directoria do Material Bellico tem, nesse sentido, instrucções rigorosas dadas após a victoria da revolução de 1930, devendo-se á sua acção a appreensão de muito armamento que fôra desviado das forças do Exercito.

Transferencia de officiaes

Foram transferidos por necessidade do serviço: — do Q. G. da 4ª Bda. I. para o S. M. I. da 2ª R. M., o 1º tenente de Adm. Milton de Menezes Moura; do S. M. I. da 1ª R. M. para o Q. G. da 4ª Bda. I., o 2º tenente de Adm., convocado, Theodulo Roberto Boné; da Directoria de Aviação para o Serviço de Fundos da 1ª R. M., o 1º tenente de Adm. Luiz Pires Moreira. O tenente Milton de Menezes Moura continuará addido ao Q. G. da 4ª Bda. I. até a conclusão do processo a que responde; por interesse proprio, do D. R. de Barreiros para o 26º B. C., o 1º tenente vet. Cypriano Alcides dos Santos.

A Salvação do Lloyd Exige Acção Immediata

DECLARAÇÕES E ENTREVISTAS PUERIS E IMPRODUCTIVAS

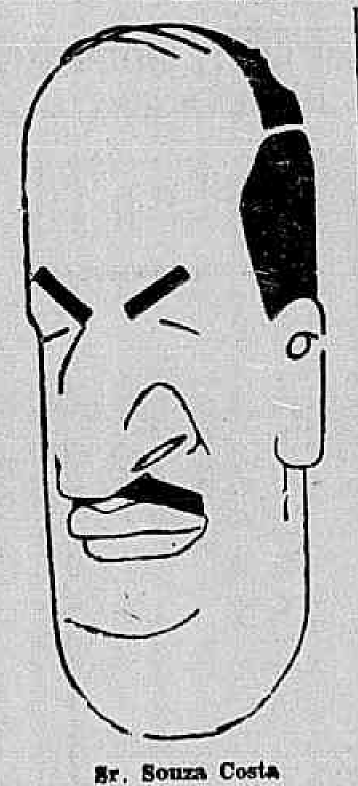

Sr. Souza Costa

Esse famigerado caso do Lloyd, de que tanto nos temos occupado e a imprensa em geral, vae dar ainda, ao que parece, muito que fazer... Por uma questão apenas de justiça, vale a pena salientar a attitude patriotica dos jornaes desta capital, todos elles ao lado do Lloyd Brasileiro na defesa intransigente dos interesses nacionaes. Queremos nos referir aos pedidos de fallencia, animados e alimentados por certo grupo que se bate por essa medida criminosa e impatriotica.

O sr. Marques dos Reis, a quem varias vezes attribuimos bôa vontade á solução do caso, veiu de publico declarar que "não convem ao governo encampar o Lloyd, porque essa providencia augmentaria de 8 mil o numero dos funccionarios publicos", como se a empresa uma vez organizada não produzisse mais que o sufficiente para se manter. No mesmo caso, por exemplo, estão o Instituto de Previdencia, Departamento do Café, Banco do Brasil e outros Institutos. Como se vê, o argumento do ministro da Viação é apenas pueril... E como se não bastasse para justificar essa infantilidade ou outra coisa que não queremos dizer, appareceu hontem, num collega matutino, uma entrevista do autor de um "plano" mais ou menos mirabolante affirmando que o sr. Marques dos Reis e o sr. Souza Costa estão de mãos dadas apoiando o referido "plano". Quanto ao ministro da Fazenda, custa-nos a acreditar na veracidade de uma tal affirmação; entretanto, quanto ao da Viação, pelo desconhecimento que elle tem desses assumptos de Marinha Mercante, deixamos assignalada aqui a nossa duvida.

Estes factos evocam-nos certo "plano" de afretamento de navios para a criação de uma grande empresa de navegação, cujas consequencias ainda hoje chora o sr. Geraldo Rocha...

Finalmente, desejariamos saber qual a solução que esses "planistas" indicam para o caso do Lloyd, além da approvação do projecto Ricardino Prado — solução aliás com a qual está de accordo, unanimemente, a classe dos trabalhadores do mar — se o governo não dispõe de elemento material para salvar os compromissos actuaes?

Que respondam os salvadores da economia nacional.

Sr. Marques dos Reis

Serviço de dia ao D. P. E.

Está de dia hoje ao Departamento do Pessoal do Exercito, o escrevente Firmo Baptista Corrêa e soldado Francisco Carlos de Oliveira.

SABONETE Eucalol

COM A FITA VERMELHA CAIXA 4$500 UM 1$600

SEMPRE O MESMO SEMPRE INEGUALAVEL

NO SENADO

AUXILIO ÁS VICTIMAS DAS INUNDAÇÕES NO PIAUHY

Do expediente da sessão do Senado constaram, hontem, os seguintes papeis: memorial da Companhia Italo-Brasileira sobre a proposição da Camara referente á lei do sello; officio do ministro da Justiça encaminhando o telegramma em que o governador do Piauhy solicitou ao presidente da Republica os necessarios soccorros ás zonas flagelladas pelas enchentes do rio Parnahyba.

Falou, na hora do expediente o sr. Jeronymo Monteiro Filho, congratulando-se com o governador do Espirito Santo e os seus secretarios, pela fundação de um parque industrial em Cachoeiro do Itapemirim, naquelle Estado.

AUXILIO ÁS VICTIMAS DAS INUNDAÇÕES NO PIAUHY

Seguiu-se na tribuna o senhor Cunha Mello, que defendeu, em veemente discurso, o requerimento que enviou á Mesa, solicitando a nomeação de uma commissão especial para dar parecer sobre o projecto que concede auxilio ás victimas das inundações no Piauhy. O orador salientou que, á semelhança do que aconteceu com os flagellos da Bahia, o Senado não podia deixau de attender aos piauhyenses, que ficaram desamparados em consequencia da cheia do rio Parnahyba.

Depois, o plenario approvou o requerimento do senador amazonense, tendo o presidente nomeado a seguinte commissão: Arthur Costa, Alfredo da Matta, Pacheco de Oliveira, Augusto Leite e Antonio Jorge.

O assumpto levou tambem á tribuna o sr. Ribeiro Gonçalves, que justificou o projecto, estreando com um discurso eloquente, de exaltação ao povo piauhyense.

Por ultimo, nada mais havendo a tratar, o presidente levantou a sessão.

O REGIMENTO

A Commissão de Regimento do Senado voltou hontem a reunir-se, eximinando as diversas emendas apresentadas ao projecto, em ultimo turno.

A Camara dos Deputados Homenageou O Grande Dia da Marinha Nacional

O sr. Teixeira Leite occupou a tribuna para apresentar um projecto criando o Instituto Nacional de Nutrição

O SR. MAGALHÃES DE ALMEIDA FALOU SOBRE A DATA DE 11 DE JUNHO — QUANDO O SR. REGO BARROS NÃO SOUBE DEFENDER A DIGNIDADE DA CAMARA — OS ACONTECIMENTOS DE PETROPOLIS

Sr. Magalhães de Almeida

A sessão da Camara, hontem, foi presidida pelo sr. Antonio Carlos, estando presentes 94 deputados.

Sobre a acta falou o sr. Lemgruber Filho, que lastimou a ausencia do sr. Rego Barros, pois o representante de Pernambuco, falando sobre a acta, "teve occasião de fazer uma affirmação a que não respondi immediatamente porque suppunha que s. ex. não deixaria que ella constasse do seu discurso. Com surpresa e decepção, ao mesmo tempo, verifico que do seu discurso consta o seguinte: "Assim, não podia deixar de revidar o aparte antipathico ou, quando menos, leviano, do nobre deputado pelo Estado do Rio de Janeiro." Ora, sr. presidente, se leviandade houve, foi da parte do representante de Pernambuco, que fez affirmação contraria á verdade. S. ex. affirmou á Camara, naquelle occasião não soube, com a devida dignidade, como merecia a Camara, defender as prerogativas dos deputados que não podiam ser recolhidos á prisão, graças ás immunidades que possuiam. S. ex. deixou que tres collegas permanecessem nas enxovias durante seis dias, sem que viesse, da cadeira que v. ex., sr. presidente, tão dignamente occupa, lavrar seu protesto contra a arbitrarierdade do Governo. O sr. Rego Barros resumiu suas providencias em procurar o presidente da Republica e, em uma palestra que desconheciamos por completo, diz s. ex. que o chefe do Governo lhe affirmára que alguem dissera serem legaes as prisões dos deputados. Pois bem, emquanto o presidente da Republica afirmava a s. ex. que as prisões eram legaes, o ministro Vianna do Castello mandava, seis dias depois, ao Supremo Tribunal as informações em virtude do "habeas-corpus" requerido, declarando que o sr. Mauricio de Lacerda havia sido chamado para prestar declarações, já as tinha prestado e não se achava preso. Vê, por conseguinte, v. ex., sr. presidente, como se mentia na Republica Velha: o chefe do Governo assevera que os deputados estavam presos; o ministro da Justiça accrescenta que não o estavam. A verdade, porém, é que o nobre representante de Pernambuco naquella occasião não soube defender a dignidade da Camara."

Sr. Barreto Pinto

UM APPELLO DO SR. ANTONIO CARLOS

A seguir o sr. Antonio Carlos faz um appello á Camara, para que se não reproduzam os abusos de deputados, que fazem verdadeiros discursos sobre a acta sem que com ella tenham qualquer ligação.

OS ACONTECIMENTOS DE PETROPOLIS

Foi approvado um requerimento do sr. Abguar Mattos, endereçado ao ministro da Justiça, sobre os ultimos acontecimentos de Petropolis, entre alliancistas e integralistas. O deputado paraense pronunciou um discurso defendendo o requerimento que apresentara affirmando que a causa principal do conflicto fôra a passividade da policia. Em seguida o sr. Eduardo Duvivier diz que não vê razão para o requerimento ser approvado. E diz textualmente: "o que se deu em Petropolis foi, apenas, a exploração de um movimento incitado por elementos estrangeiros. Não ha população mais ordeira, mais pacifica, mais trabalhadora do Brasil que a população daquella cidade." O sr. Botto de Menezes protesta contra as affirmativas do representante fluminense e termina por dizer que, apoiando o requerimento quer que se restabeleça a verdade sobre os acontecimentos daquella cidade. O requerimento é, a seguir, approvado por 139 votos contra 18.

SUBVENÇÕES A INSTITUIÇÕES DE ASSISTENCIA, EDUCAÇÃO E CULTURA

Em discussão especial o projecto n. 24, de 1935 (emenda approvada e destacada do projecto n. 7-A, de 1935, 1ª legislatura), regulando a distribuição de subvenções a Instituições de Assistencia, Educação e Cultura, falou o sr. Barreto Pinto.

O representante classista disse que o projecto não pode ser approvado tal como está redigido, mostrando as suas incongruencias. Depois de se referir longamente ao abuso das subvenções concedidas anteriormente ao governo discricionario, accentuou o representante classista que tambem não se deve deixar ao arbitrio do governo a concessão dos auxilios. Por isso, propoz que os estabelecimentos ou instituições se habilitem junto ao Ministerio da Educação. Este enviará a proposta geral de todas as instituições que devem ser contempladas com auxilios da União e então a Camara votará, deante dessa proposta geral e depois de exame prévio a lei de distribuição. O orador rebateu a idéa do projecto de se constituir uma commissão honorifica, de dez membros, julgando que os resultados serão contraproducentes. Falou ainda sobre o emprego das quotas de loterias e do saldo existente da antiga Caixa de Subvenções. Por fim, depois de criticar a acção do sr. Gustavo Capanema, o sr. Barreto Pinto concluiu apresentando um substitutivo, sendo aparteado por occasião de seu discurso pelos srs. Wanderley Pinho, Diniz Junior, Adelmar Rocha e Francisco Pereira.

Sr. Teixeira Leite

O sr. Diniz Junior tambem se occupou do assumpto, aproveitando a opportunidade para tratar do debatido problema immigratorio salientado, na vespera, pelo sr. Fabio Aranha.

PROMOÇÕES DE DELEGADOS DISTRICTAES, COMMISSARIOS INSPECTORES, ETC.

Foi approvado, em 1ª discussão, o projecto n. 13-A, de 1935, dispondo sobre promoções de

(Continua na 7ª pagina).

A inauguração do novo "Restaurant" do Casino de Copacabana

O grande acontecimento do mez de junho, mez em que a vida social, carioca chegou ao apogeu, será, certamente, a inauguração do novo "restaurant" do Casino de Copacabana. Este estabelecimento que já tem uma notavel tradicção de elegancia, está sendo dotado de uma sala que rivalizará em bom gosto e conforto com a dos "Ambassadeurs", de Paris.

O Casino de Copacabana manterá assim a sua situação inegualavel na vida mundana do Rio. A nova sala, cuja decoração será verdadeiramente extraordinaria e de um infinito bom gosto, tem um palco que dá sobre a pista. Esta pista apresentará, aliás, uma sensacional novidade: todos os accessorios de decoração, appliques de crystal, etc., foram encommendados á Maison Jansen, de Paris, que, como se sabe foi a autora da maior parte das maravilhas que decoravam o "Atlantique".

A primeira noite da nova sala, marcará o maior acontecimento destes ultimos tempos. e o inicio de uma nova phase na vida elegante da cidade.

Este acontecimento não será apenas mundano, mas artistico tambem. Porque no palco, que dá sobre a pista, a finissima clientella poderá applaudir um authentico "show" americano, com artistas dos mais destacados dos theatros de Broadway.

Brevemente será fixado o dia para essa "great event" da estação de 1935, que vae collocar o Copacabana no nivel dos maiores centros de alta elegancia do mundo.

Doencas ano-rectaes

Dr. Lauro Borges

Tratamento das hemorrhoidas sem operações e sem dôr

RODRIGO SILVA, 14 - 3.º

22-1250

As Commemorações de Barroso

O JURAMENTO A' BANDEIRA PELOS CONSCRIPTOS DO PRIMEIRO DISTRICTO DE ARTILHARIA DE COSTA

A SOLENNIDADE COM A PRESENÇA DO REPRESENTANTE DO PRESIDENTE DA REPUBLICA REVESTIU-SE DO MAIOR BRILHANTISMO — HOMENAGENS A' MARINHA DE GUERRA

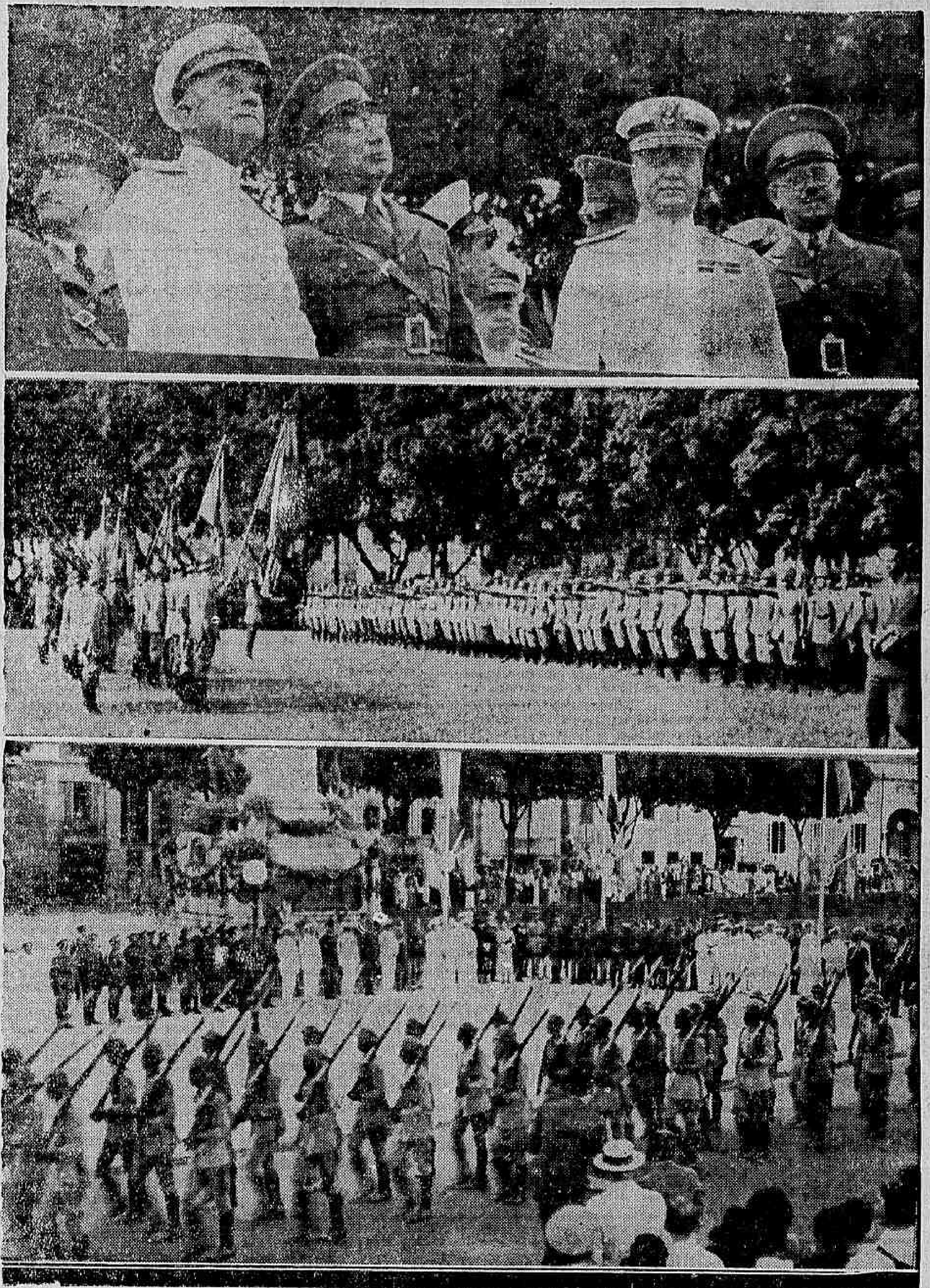

Tres aspectos da solennidade na Praia do Russell

Teve um brilho invulgar a imponente solennidade levada a effeito, hontem, pela manhã, na Praia do Russell, pelo Districto de Artilharia de Costa da 1ª Região Militar e Inspectoria de Defesa de Costa, constante do juramento á Bandeira pelos jovens conscriptos componentes de todas as unidades de artilharia que ornam á barra do Rio de Janeiro.

Muito antes do inicio da cerimonia, o general José Pessôa, commandante e inspector, acompanhado do seu ajudante de ordens, chegou áquelle local, aguardando no coreto especialmente armado, a chegada das autoridades convidadas para assistirem a tão patriotico quão elevado acto de civismo. Antes s. excia. passou em revista a tropa, sob o commando do tenente-coronel Francisco de Barros Bittencourt, que estava distendida em linhas ao longo daquella praia.

A seguir começaram a chegar numerosos officiaes generaes, dentre elles vimos os generaes Eurico Dutra, Silva Junior, Horta Barbosa, Cc●tino Marques, Raymundo Barbosa, Pedro Cavalcanti, muitos officiaes das unidades da 1ª Região Militar; membros da Missão Militar Franceza, Missão Norte-Americana e commissão de officiaes do Corpo de Bombeiros.

Pouco depois, chega o ministro da Guerra, general João Gomes, acompanhado do seu ajudante de ordens, primeiro tenente Valporto de Sá, sendo recebido ao som da marcha batida. Depois dos cumprimentos, dirigiu-se, immediatamente, em direcção ao mastro onde hasteou o pavilhão nacional.

De regresso ao coreto, recebeu a visita do ministro da Marinha, almirante Protogenes Guimarães, que se fazia acompanhar dos almirantes Henrique Guilhem, Ferraz e Castro, Americo dos Reis Alfredo Conolia, Gastão Lorlene, Dario de Castro, Raul Tavares e Arthur Lins e, depois dos cumprimentos, passaram a assistir a lusidia cerimonia.

Teve inicio assim a cerimonia do juramento, com a leitura do boletim allusivo ao acto pelo capitão Euclydes Sarmento, assistente do 1º Districto de Artilharia de Costa, findo o qual, os jovens conscriptos prestaram o juramento com voz firme e compassada, reproduzindo as palavras ditas pelo assistente do agrupamento em fórma.

Terminado o juramento, os jovens soldados desfilaram em frente ás autoridades, reunindo-se depois ás suas unidades.

HOMENAGEANDO O ALMIRANTE BARROSO

Finalizando as cerimonias acima, deixaram as autoridades o coreto official, e dirigiram-se para a estatua do grande almirante Barroso, de cujo pedestal assistiram o desfile como homenagem do 1º Districto de Artilharia de Costa e da Inspectoria da Defesa de Costa ao anniversario da Batalha Naval do Riachuelo, que a nossa Marinha de Guerra commemorou, hontem, condignamente.

Durante a cerimonia, uma esquadrilha da Aviação Militar e outra da Aviação Naval, voaram sobre o local.

EM FRENTE A' ESTATUA DE BARROSO

A's 8.30 horas, já no pedestal do monumento ao insigne marujo, viam-se varias e ricas corôas, com inscripções allusivas á bravura do velho marinheiro, depositadas alli em nome da Marinha de Guerra, da Escola e do Club Naval.

A essa mesma hora, achavam-se alli os destacamentos de alumnos da Escola Naval, do Corpo de Fusileiros Navaes e de Marinheiros Nacionaes.

Viam-se o ministro da Marinha, o chefe do Estado-Maior da Armada, além de outros almirantes e varios commandantes de navios, directores e chefes de estabelecimentos e repartições da Armada, sendo lida por occasião, a ordem do dia, baixada pelo almirante Henrique Aristides Guilhem, referente á batalha de Riachuelo, finda a qual realizou-se o desfile pelos destacamentos acima referidos, causando muito bôa impressão.

O CONCURSO DA AVIAÇAO NAVAL

Durante o desfile das tropas, duas esquadrilhas da Força Aerea Naval, fizeram varias evoluções sobre o local, deixando cair flores naturaes sobre o monumento.

NA ILHA DAS COBRAS

O almirante Protogenes, Guimarães, acompanhado do seu ajudante de ordens, dirigiu-se para a ilha das Cobras ás 10 horas, afim de inaugurar alli, a carreira 2, um dos mais importantes empreendimentos para a vida do novo arsenal.

Já alli encontrou varios almirantes e demais officiaes de Marinha, passando a dar começo á cerimonia da inauguração que se revestiu de solennidade.

Em seguida, os presentes subiram para a carreira, onde o almirante Octavio Horta leu as explicações sobre a obra a inaugurar-se. Pouco depois, o ministro Protogenes Guimarães quebrava uma garrafa de "champagne" sobre uma das pilastras, dando por finda a cerimonia.

A VISITAÇAO AOS NAVIOS DA ESQUADRA

Das 14 ás 17 horas, os navios "São Paulo", "Rio Grande do Sul" e "Bahia", foram atracados ao cáes da Praça Mauá, recebendo por occasião a visita do publico, que accorreu em grande numero ao local. A bordo dos vasos de guerra, tocaram as bandas da Escola Naval.

O CORPO DE FUZILEIROS DESFILOU ANTE A ESTATUA DE BARROSO

O Corpo de Fuzileiros Navaes, ostentando o fardamento almirante Alexandrino, desembarcou, ás 15.30 horas, sob o commando do capitão de mar e guerra Melciades Ferreira Portella Alves, desfilando pelas Avenidas Rio Branco e Beira-mar, até a Praia do Russell, onde prestou continencia ao vulto do almirante Barroso, que tem alli o seu monumento.

A SESSÃO SOLENNE, NO CLUB NAVAL

Na séde do Club Naval, realizou-se, uma sessão magna, presidida pelo ministro da Marinha, tendo varios oradores, além do orador official, commandante Aldo de Sá Britto Souza, falando sobre a batalha de Riachuelo, pronunciando orações e discursos.

Finda a sessão, foi empossada a nova directoria, tendo como presidente, o almirante Isaias de Noronha, que foi eleito.

Em seguida, foi dado começo ao baile de grande gala, que se prolongou até alta hora da noite.

NA ASSOCIAÇAO DE SUB-OFFICIAES DA ARMADA

Na Associação dos Sub-Officiaes da Armada, realizou-se tambem uma sessão magna e uma hora litero-musical, seguindo-se o baile que offereceu aos seus associados.

Coronel Theodore Roosevelt Junior

Conforme tem sido fartamente noticiado nestas ultimas semanas, chegará hoje a esta capital pelo avião da carreira da Panair, o coronel Theodore Roosevelt Junior, figura de relevo na alta administração dos Estados Unidos, onde exerceu alguns dos mais altos cargos, inclusive os de sub-secretario da Marinha norte-americana e de governador de Porto Rico e das Philippinas, postos em que revelou qualidades notaveis de administrador e estadista.

Filho do grande presidente Theodore Roosevelt, que em 1914 realizou uma longa excursão pelos nossos sertões em companhia do general Rondon, o illustre viajante nasceu aos 13 de setembro de 1887, tendo sido formado pela Universidade de Harvard e servido no exercito norte-americano durante a guerra. Tendo herdado de seu pae o espirito de aventura e o amor ás grandes viagens, o coronel Theodore Roosevelt Junior tem chefiado diversas expedições scientificas á Asia, publicando numerosos livros sobre os resultados dessas viagens.

O coronel Roosevelt vem ao Brasil a convite do famoso caçador Alexandre Siemel, afim de realizar grandes caçadas de feras nas selvas de Matto Grosso. O seu desembarque terá logar ás 15.45, na estação fluctuante da Panair na ponta do Calabouço.

"Ou Mantenho a Disciplina no Exercito ou Deixo o Posto"

O PENSAMENTO DO MINISTRO DA GUERRA SOBRE A ORDEM E DISCIPLINA NO EXERCITO

Os Esforços do General João Gomes Para Pôr Ordem nas Finanças do Seu Ministerio — Como Falou ao DIARIO CARIOCA o cel. Lobato Filho

E' commum ás autoridades, ao assumirem cargos de grandes responsabilidades, dizerem do seu programma e dos emprehendimentos que pretendem levar a effeito. A esse respeito, apesar do nosso esforço, nada ainda tinhamos conseguido do novo titular da pasta da Guerra, general João Gomes Ribeiro Filho e isto porque o illustre militar não dá, absolutamente, entrevistas.

O DIARIO CARIOCA, entretanto, no intuito de bem informar o publico e, em particular, a classe militar sobre a acção daquelle general nos negocios da pasta da Guerra, procurou, hontem, ouvir o coronel João Bernardo Lobato Filho, chefe do gabinete do ministro João Gomes.

S. s. recebeu-nos em seu gabinete de trabalho, no Hotel Victoria. Pequeno e modesto aposento: — estantes abarrotadas de livros; muitos papeis em estudo sobre a sua secretária; um retrato do grande soldado Duque de Caxias; um quadro de Christo; uma caricatura do então capitão Lobato Filho, quando addido militar no Paraguay, e, sobre a mesa, retratos de sua esposa e do seu filhinho Fernando.

Após ligeiras palavras, dissemos que desejavamos ouvil-o a respeito dos negocios da pasta.

O coronel Lobato, promptamente, nos respondeu:

— Posso garantir que o general João Gomes não lhe dá uma entrevista, porque isso não é de seu feitio. Além do mais, elle anda realmente muito atarefado. Principalmente a parte financeira o tem preoccupado immensamente, neste fim de anno, porque deseja pôr ordem nas finanças do seu Ministerio, afim de vêr se para o anno de 36 pode realizar alguma coisa. Elle tem um espirito muito pratico e um exacto sentimento da realidade das coisas.

NADA EMPREENDER SE NÃO TIVER OS RECURSOS — E' A SUA DIVISA

Depois de breves palavras, continua o coronel Lobato Filho:

— Não pense que quando o general João Gomes diz que está pondo ordem nas finanças, que elle queira recriminar os seus antecessores. Não. Absolutamente. Se elle tivesse que accusar alguem elle assignaria um documento a esse respeito.

— Mas, coronel Lobato, fala-se que na gestão anterior gastou-se muito dinheiro?

— Alliás, posso affirmar que o general João Gomes faz justiça á administração do seu illustre companheiro, o general Góes Monteiro. O que elle pensa é que as nossas finanças, pelo menos na esphera militar, soffrem ainda as consequencias do estado de anarchia que vem desde 1930. O ponto capital do general João Gomes é este: dêem-me um orçamento real para 1936 que eu prometto ficar dentro delle, sem lançar mão dos ruinosos creditos supplementares.

Coronel Lobato Filho

ORDEM E DISCIPLINA

— Podia dizer-nos como pretende agir o ministro, quanto á parte da disciplina e da ordem?

— Isto eu nem precisaria responder: é bastante que se veja o passado do general João Gomes. Em materia de disciplina elle não toma medidas pela metade. Na sua linguagem simples e decisiva elle diz frequentemente: "ou eu mantenho a disciplina no Exercito ou largo o posto".

Quanto á ordem, o sr. general João Gomes pretende implantal-a sob todos os pontos de vista, até mesmo nas questões de organização. Como sabe o senhor, o Estado Maior do Exercito foi fertilissimo em decretos, durante o anno de 1934. Elle fez uma remodelação do Exercito ,a fundo. Agora ha que executar tudo isso. Mas para a execução muita coisa o proprio E. M. E. terá que aplainar. Elle terá que se metter dentro do nosso ambiente real para fazer a passagem do quasi "abstracto" para o "concreto". Além disso o general João Gomes faz questão que tudo fique dentro dos recursos. Alliás o proprio Estado Maior do Exercito, depois das suas poderosas locubrações de 1934, está, em 1935, de perfeito accordo com o ponto de vista do ministro, e já começou mesmo o seu trabalho silencioso ,de preparativos para as realizações.

E, ao despedir-nos, o coronel Lobato accrescentou:

— O que acabo de declarar ao DIARIO CARIOCA, o general João Gomes diz todo o dia no seu gabinete, em voz alta, para quem quizer ouvir...

CLINICA DE VIAS URINARIAS
Dr. Samuel Kanitz
Membro da Sociedade de Urologia da Allemanha, ex-assistente dos professores Lichtemberg, Lewin, Joseph, de Berlim e Haslinger, de Vienna. Especialistas em doenças dos Rins, Bexiga, Prostata, Urethra, Doenças de Senhoras, Diathermia, Ultra Violetas, Consultorio: 7 de Setembro, 42-Sob., das 13 ás 17 horas. Phone: 23-3531.

Vida Operaria

UNIÃO DOS CONTRA-MESTRES, MARINHEIROS E MOÇOS DA MARINHA MERCANTE

Estão sendo convidados todos os socios em pleno goso dos seus direitos sociaes, á comparecerem amanhã, ás 20 horas, no edificio social, para tomarem parte no Assembléa Geral Extraordinaria, afim de tratar-se de interesses geraes da classe.

Vae representar a policia no Departamento de Propaganda e Diffusão Cultural

O capitão chefe de Policia, assignou portaria designando o censor da Directoria Geral de Communicações e Estatistica, dr. José Pinto de Montejás, para representar a Policia Civil na Commissão de Censura Cinematographica do Departamento de Propaganda e Diffusão Cultural.

DR. JOSÉ DE ALBUQUERQUE
CLINICA ANDROLOGICA
Affecções venereas e não venereas dos orgãos sexuaes do homem. Perturbações funccionaes da sexualidade masculina. Diagnostico causal e tratamento da
IMPOTENCIA EM MOÇO
RUA 7 SETEMBRO, 207 De 1 ás 6 horas

8 ESTRELLAS
QUE INTERESSAM A TODO DACTYLOGRAPHO

ESTAS são oito estrellas que formam a constellação ROYAL de 1935, propicia a todos os dactylographos. A ROYAL 1935 descança o operador, pela suavidade do teclado, recommenda o possuidor pela distincção dos typos e beneficia o comprador pela sua construcção de grande solidez.

1 - Cobertura dos carreteis das fitas, para protecção contra o pó e a luz descorante.
2 - Compacidade, diminuição da area exposta e distincção de linhas.
3 - Compressor do papel, de acção automatica e horizontal.
4 - Escala a todo comprimento do cylindro.
5 - Tecla de retrocesso de acção suavissima. Com 50 o/o de economia de tempo, pela reversão immediata.
6 - Teclado de construcção ultra moderna. Fundo negro. Rebordos das teclas rebaixados. Afastado das teclas do tabulador. Harmonico e com disposição que facilita enormemente a operação do dactylographo, sem fatigal-o.
7 - Suppressão das columnas e supporte da armadura, para maior harmonia e solidez do conjuncto.
8 - Escala, que determina maior ou menor pressão dos typos, de accordo com o trabalho em execução e com o coefficiente de esforço pessoal do operador.

ROYAL
ROYAL É A MACHINA MAIS SUAVE E RESISTENTE ATÉ HOJE FABRICADA.
R. 7 Setembro, 90 - Rio * R. S. Bento, 42 - S. Paulo
CASA EDISON - CASA ODEON

Associação Commercial Suburbana do Rio de Janeiro

Effectuou-se a 10 do corrente mais uma sessão ordinaria da Administração da Sociedade, sob a presidencia do sr. Francisco Antonio Pinto, presidente, ladeado pelos srs. Antonio Vaz, 1º secretario, e Damião Alves de Oliveira Magalhães, vice-presidente. Foi approvada a acta da sessão anterior. O expediente constou de diversos papeis, bem como do balancete de "caixa" do mez findo, e tres propostas de novos socios, a saber: srs. Abilio Marques Cardoso, Manoel Palmeira e Bernardino de Souza. O bem social constou de relatorios verbaes sobre assumptos internos. O bem geral constou de diversos assumptos, tendo falado os srs. tenente coronel Honorio Figueira, Damião Alves de Oliveira Magalhães, Antonio José Vaz, Oscar Dumont e Antonio Julio Vidal, tratando-se da concessão de titulos de socios bemfeitores e benemeritos aos srs. Francisco Antonio Pinto, Damião Alves de Oliveira Magalhães e Valentim Machado Fagundes, bem como aos srs. João de Souza Cardoso e João Losada, respectivamente, e ainda assumptos referentes ao Instituto dos Commerciarios, tabellamento dos generos de primeira necessidade, bem como de petição de anistia fiscal ao Poder Legislativo. A sessão, que começára ás 21 horas, terminou ás 23 horas.

UM ALFAIATE VORONOFF

Faz do terno velho, novo, virando pelo avesso, tambem concerta e reforma roupa, faz terno de casemira, feitio 80$ e de brim 40$. Rua Ledo, 66, antiga São Jorge.

TRANSFUSÃO DO SANGUE (Maravilhoso)

COM DOIS VIDROS AUGMENTA O PESO 3 KILOS
Unico fortificante no mundo com 8 saes tonicos
UNICO CONTRA A TUBERCULOSE

Phosphoros, calcio, arseniato, vanadato
Os pallidos Depauperados
Esgotados Anemicos
Mães que criam, Magros
Crianças rachiticas
Receberão o effeito da transfusão do sangue e a tonificação geral do organismo com o

SANGUENOL
FORMULA ALLEMÃ

De Pleno Accôrdo

A RUSSIA E A TCHECOSLOVAQUIA DEANTE DOS PROBLEMAS DA EUROPA

O Chanceller Benés Seguiu Para Leningrado

Edouard Benés

PARIS, 11 (A. B.) — O resultado das conversações que se realizaram no domingo entre os srs. Staline e Benés, foi o completo accordo de ambos os estadistas sobre todas as questões de politica estrangeira, relacionadas aos respectivos paizes na Europa central oriental.

Essa noticia é fornecida pelo correspondente especial de "Le Temps" em Moscou", o qual escreve que o sr. Benés accentuou a bem conhecida insistencia tcheco-slovena sobre a independencia da Austria, com o qual o ditador russo concordou plenamente.

O ministro dos Estrangeiros da Tcheco-Slovaquia, depois de se referir ao resultado das recentes eleições do parlamento tcheco, discutiu em detalhe as relações de seu paiz com os Estados vizinhos, expressando a esperança de que, com a Polonia, ellas melhorem em um futuro proximo.

O sr. Staline deu a segurança de seu apoio á politica exterior da Tcheco-Slovaquia, que no futuro, acredita-se, desempenhará um papel intermediario ente a Pequena Entente e a União Balkanica, de um lado, e a União Sovietica, de outro. A discussão que o sr. Benés teve com o commissario dos Estrangeiros, sr. Litvinoff, provavelmente acarretará uma cooperação cultural mais intima entre os dois paizes, que receberá uma fórma definitiva em um accordo de assistencia reciproca entre as bibliothecas e museus, intercambio de estudantes e outras medidas calculadas para influenciar a opinião publica, no interesse de ambos os paizes.

RUMO A LENINGREDO

MOSCOU, 11 (A. B.) — O ministro das Relações Exteriores da Tcheco-Slovaquia, sr. Benés, saiu hontem, á noite, com direcção a Leningrado, onde passará dois dias. Segundo declarou o ministro, em uma recepção organizada na legação tchecoslovena,estava muito satisfeito com o resultado de sua conferencia com Staline e Molotoff, accrescentando que as conversações se distinguiram por sua absoluta franqueza.

Sob um Verdadeiro Estado Marcial

CONSIDERA-SE GRAVE A SITUAÇÃO NA ALGERIA

PARIS, 11 (A. B.) — Graves desordens se teriam produzido na cidade de Algar, segundo despachos publicados pelo orgão communista "L' Humanité", os quaes informam que, quando das demonstrações communistas contra o fascismo, violentos conflictos tiveram logar entre os manifestantes e a policia, conflictos dos quaes resultaram diversas mortes e feridos, além de terem sido presos innumeros manifestantes.

"L' Humanité", accrescenta que Alger se encontraria sob as condições de um real estado marcial.

O Thesouro pagará

Serão pagas hoje na Pagadoria do Thesouro Nacional as seguintes folhas do decimo dia util: Montepio Civil da Marinha de A a Z e Civil da Fazenda de A a J.

Para Resistir ao Japão

E' PROVAVEL A UNIAO DOS DOIS GOVERNOS CHINEZES

Chiang-Kai-Chek

HONG-KONG, 11 (A. B.) — Em consequencia da tensão sino-japoneza declarada nos ultimos tempos, é provavel que se unam novamente, para defesa, a China do Norte e a China do Sul, sob a presidencia do general Chiang-Kai-Chek, actual chefe do governo central de Nankin. Afim de facilitar essa união, o chefe do governo de Cantão, sr. Huhanmin, que é um velho inimigo do general Ching-Kai-Ckek, pediu uma longa licença e seguiu para a Italia.

Acredita-se, ainda, que em represalia as exigencias que vêm sendo feitas pelo Japão, o governo de Nankin destruirá completamente os tratados de paz sino-japonezes em vigor actualmente.

Não se aborreça!

Quem vive nos grandes centros e, mesmo, nos pequenos, está sujeito, a cada instante, a se amofinar. Isto acontece, sobretudo, ás pessoas de nervos delicados, que ora recebem um esbarrão, ora passam ao lado de um individuo mal educado, que ronca um escarro e o projecta no chão, ora se assustam com o fonfonar de um automovel. Taes pessoas, em certos periodos do anno, soffrem de perdas de phosphatos, de insonia e se irritam por qualquer motivo.

Um meio de combater taes estados é viver ao ar livre, longe, quanto possivel, dos "mal educados" acima referidos, alimentando-se convenientemente e fazendo uso de um medicamento phosphorado de acção intensiva sobre o metabolismo. Dos medicamentos mais aconselhados pelos senhores clinicos destaca-se o Tonofosfan, da Casa Bayer, que vem sendo largamente empregado em adultos e em crianças com os melhores resultados. Eis ahi um conselho util aos que facilmente se aborrecem e perdem a calma, por ter nervos delicados.

A Monarchia Triumphará!

OBSERVAÇÕES EM TORNO DAS ELEIÇÕES, NA GRECIA

PARIS, 11 (A. B.) — As eleições que se realizaram na Grecia são aqui consideradas como uma victoria incontestavel da idéa monarchista. Os jornaes consideram a restauração monarchica como um facto inevitavel, não procurando investigar se tal restauração comportaria uma modificação na politica estrangeira da Grecia.

A redactora do Exterior do "Oeuvre", Madame Tabouis, expressa a convicção de que a Grecia não mudará a orientação de sua politica externa, e accrescenta que isso terá uma importancia consideravel para a França. Acredita aquella jornalista que, com a ascensão de Jorge II ao throno, a politica balkanica se imporia no scenario internacional.

HA SAÚDE EM CADA GOTTA DE
Vinol
Extracto de figado de bacalhau sem oleo
Tonico rico em ferro e vitaminas
A' VENDA NAS BOAS PHARMACIAS

MAS...
E' NOTAVEL!
PAGO
PELO
AO MUNDO LOTERICO
OUVIDOR, 139
30920
contemplado com
200 contos
SABBADO
HOJE
COMMEMORANDO SEU 9.º ANNIVERSARIO
O
AO MUNDO LOTERICO
Venderá
200 contos

RUMO A' AFRICA

EMBARCARAM NOVOS CONTINGENTES ITALIANOS

Mussolini

NAPOLES, 11 (A. B.) — O navio "Cesare Battisti", levando a seu bordo quinhentos soldados automobilistas, partiu deste porto com destino a Cagliarie, onde se está preparando para seguir para a Africa Oriental um grande contingente da Divisão Sabauda.

Relembrando a memoria de um grande jornalista

Antonio Drummond

FORTALEZA, 11 (D. C.) — Toda a imprensa desta capital relembra, num preito de profunda saudade, o 5º anniversario do assassinio do jornalista Antonio Drummond, director da "Gazeta de Noticias". Este jornal fez circular um numero especial commemorativo do triste acontecimento.

N. da R. — O jornalista Antonio Drummond, assassinado em Fortaleza, na noite de 11 de junho de 1930, foi uma das maiores e mais robustas capacidades do periodismo nordestino. Possuidor de um grande talento, de uma formosa cultura e de uma admiravel coragem pessoal, o sr. Antonio Drummond pôz sempre sua penna a serviço das causas populares, sendo um authentico soldado das liberdades publicas. Assassinado, dentro da redacção da "Gazeta de Noticias", quando iniciava o seu artigo quotidiano, Drummond abriu, na imprensa do nordeste, um claro que difficilmente poderá ser preenchido.

Como Espiões

CINCO ESTRANGEIROS CONDEMNADOS NA HUNGRIA

BUDAPEST, 11 (A. B.) — O Tribunal Militar, em sua sessão de hontem condemnou a penas de prisão até tres annos, com trabalhos forçados, por espionagens, quatro subditos tchecoslovacos e um rumeno.

Conferencia do dr. Spencer Vampré na Associação Commercial

Em continuação á série de palestras semanaes instituida pela Associação Commercial do Rio de Janeiro, cujo inicio teve o patrocinio do dr. Agamemnon Magalhães, ministro do Trabalho, e registou um exito notavel, terá logar amanhã ás 14 1|2 horas, a segunda conferencia, a cargo do dr. Spencer Vampré, nome acatado e illustre cuja presença na tribuna daquella benemerita instituição, despertará o maior interesse nas classes economicas.

A Conferencia do dr. Spencer Vampré versará sobre o thema de muita actualidade: "Liberdade do Commercio".

Os interessados terão ingresso franco ao salão nobre da Associação Commercial.

uma boa publicidade significa EXITO
PROCUREM
A ECLECTICA

SIGAM ESTE CONSELHO SE QUEREM TER DENTES CLAROS E BRILHANTES

Usem o creme dental que remove as manchas

Agora, todos que têm dentes amarellados, de aspecto desagradavel e que lhes causam vergonha ao sorrir, podem tornal-os alvos, brilhantes e attrahentes com o Kolynos.

O resultado é immediato. Ao usarem o Kolynos na escova secca, logo na primeira vez notarão como é importante o uso de um creme dental antiseptico que de facto destroe os germens causadores da carie. Seus dentes tomarão novo brilho e em pouco tempo estarão claros como nunca poderiam pensar. Certifiquem-se de que o Kolynos é muito mais efficaz.

Comecem a usal-o hoje! *É o mais economico— Um centimetro numa escova sêcca é o bastante.*

KOLYNOS
CREME DENTAL

"A SEGUNDA CIRCUMSCRIPÇÃO DE RECRUTAMENTO NÃO PROVIDENCIOU COMO DEVIA"

O SUPREMO TRIBUNAL MILITAR CONCEDEU HABEAS-CORPUS AO SORTEADO

Ministro Cardoso de Castro

Jadoco Gomes Rodrigues é o nome do sorteado que se louvando na falta de providencia da autoridade administrativa, obtece do Supremo Tribunal Militar, em seu proprio favor, uma ordem de "habeas-corpus" que o isenta definitivamente do serviço activo do Exercito, conforme veremos do accordo proferido nos autos do referido "habeas-corpus" e do qual foi relator o ministro Mario Augusto Cardoso de Castro, cujos termos são os seguintes: "Habeas-corpos n. 7.335 — Rio de Janeiro. — Vistos e relatados estes autos de "habeas-corpos" delles se verifica que Jadoco Gomes Rodrigues, da classe de 1904, tendo sido sorteado pela 2ª C. R. em 1935, para encorporar em 1926, foi isento do serviço na qualidade de arrimo de mãe e, renovando a respectiva prova, obteve do sr. ministro da Guerra, em 17 de dezembro de 1931, a mesma isenção, obrigado, porém, á exhibição de caderneta de reservista, na forma do artigo 7º do decreto numero 19.533, de 27 de dezembro de 1930. O paciente não exhibiu a caderneta militar e nem consta que a 2ª C. R. tivesse providenciado como devia a sua encorporação em 1932, em obediencia ao citado artigo 7º. Attingindo edade superior a trinta annos, o paciente pretendeu, em 1935, obter a sua quitação militar e a J.R.S. negou-a exigindo a encorporação até 5 de novembro proximo. Dahi a ordem de "habeas-corpus" impetrada. Isto posto: attendendo a que, pertencendo o paciente á classe de 1904, é maior de 30 annos, segundo a informação de folhas 4, e, assim, já não póde incorporar no Exercito de 1ª linha, na forma da jurisprudencia deste Tribunal: accordam, em Tribunal, conceder a ordem impetrada para o fim de não ser o paciente constrangido á incorporação no Exercito de 1ª linha. — Supremo Tribunal Militar, 8 de junho de 1935. — (a) Pedro de Frontin, presidente; Cardoso de Castro, relator; J. Bulcão Vianna, Barros Barreto, Ribeiro da Costa, Edmundo da Veiga Tasso Fragoso, Andrade Neves, Barbosa Lima, Gitahy de Alencastro, Mariante.

Ainda o Lloyd

O Comité dos Advogados nomeado pelo Comité dos Commerciantes eleitos para promover a liquidação da contas do Lloyd Brasileiro com os fornecedores desta praça, solicitanos que publiquemos não ser de sua autoria ou responsabilidade a nota sob o titulo "O Caso do Lloyd Brasileiro" e sub-titulo: — "Uma Lição" divulgada ante-hontem pelo "Monitor Mercantil" e transcripta pelos vespertinos de hontem.

Ao contrario do que diz aquella nota, os Comités de Commerciantes e de Advogados foram recebidos pelo sr. presidente da Republica interino em audiencia especialmente marcada, tendo publicado uma nota amplamente divulgada pelos jornaes, com a declaração official de que os creditos dos fornecedores seriam pagos immediata e integralmente.

Depois disso, têm mantido constante contacto com o governo e ainda hontem, por intermedio do sr. Antonio Carlos, póde certificar-se de que estão mantidos pelo sr. Getulio Vargas os compromissos de pagamento immediato e integral aos mesmos fornecedores.

Um menor que caiu de um trem, em Alfredo Maia

Na estação de Alfredo Maia a Assistencia recolheu o menor Moacyr, de 10 annos, filho de Bernardo Teixeira de Souza, residente á rua Conselheiro Galvão, n. 35, victima de uma quéda de trem naquella estação inicial.

A victima apresentava uma contusão na cabeça, foi medicada, no Posto Central retirando-se, em seguida, para sua residencia.

BELLAS DIVERSÕES? NOITES DELICIOSAS?

As mais expressivas canções regionaes brasileiras interpretadas pelas melhores cantoras viennenses, as melhores orchestras typicas das nossas Americas, os mais audaciosos bailarinos acrobaticos de Paris, as mais graciosas cantoras de França, o melhor sapateador norte-americano, encontram-se no CASINO BALNEARIO DA URCA, a casa de diversões sempre preferida pela mais fina sociedade carioca.

Orchestras regidas pelo maestro Carlo Cobian, uma das maiores glorias musicaes de todas as Americas.

Um Avião Gigantesco

O gigantesco quadri-motor "Pan American Clipper", irmão gemeo do "Brazilian Clipper", decollando em Alameda, nas immediações de San Francisco da California, para o seu primeiro vôo a Honolulu, estudando a futura linha transpacifica que será brevemente estabelecida pelo Pan American Airways System. A distancia de 4.000 klms. entre os Estados Unidos e o archipelago de Hawaii foi vencida em 17 hs. de vôo normal

CASINO COPACABANA
TODAS AS NOITES
JANTARES DANSANTES
Brevemente inauguração do novo restaurante decorado por MAISON JANSEN de Paris, com numeros sensacionaes de variedades
DUAS ORCHESTRAS
CINEMA

DIARIO CARIOCA

Propriedade da S. A. DIARIO CARIOCA

DIRECTORES:
Horacio de Carvalho Junior
J. B. Martins Guimarães

CHEFE DA REDACÇÃO:
Danton Jobim

EXPEDIENTE

Endereço telegraphico: DIARIO CARIOCA — Telephones: Direcção, 22-3035 — Administração, 22-3023 — Redacção, 22-1559 e 22-2922 — Officinas, 22-0824 — Assignaturas, 22-3023 — Gravura, 22-1785

PUBLICIDADE — 22-3018

ASSIGNATURAS:

Para o Brasil:		Para o exterior:	
Anno	50$000	Anno	80$000
Semestre. . .	30$000	Semestre. . .	45$000

Venda avulsa: Capital, $100; interior, $200
Aos domingos, $200 — Interior, $300

São cobradores autorizados os srs. Lourenço Amaral e J. T. de Carvalho.

CORRESPONDENCIA

Toda a correspondencia com valor ou sobre assumptos que entendam com assignaturas e outros de interesse da administração deve ser dirigida ao gerente do DIARIO CARIOCA.

RUMO AO CAMPO

Os maiores Estados do Brasil dedicavam-se, com absoluto erro de visão economica, á monocultura. S. Paulo cuidava do café. Pernambuco, do assucar. Bahia, do cacáo. Amazonas e Pará, da borracha. Abandonando o cultivo de outros productos agricolas, esses Estados se viam a braços com uma crise tremenda todas as vezes que um daquelles generos soffria uma baixa na balança commercial.

As consequencias desastrosas dessa erronea politica se fizeram sentir, de maneira marcante, na economia dos referidos Estados e o exemplo mais typico e mais significativo é o da borracha que levou a Amazonia a uma quasi irremediavel situação de penuria financeira. Felizmente, já se vae notando, nos varios sectores da lavoura brasileira, uma forte e victoriosa reacção contra aquelle velho habito. E os Estados vão resurgindo milagrosamente, buscando na terra fertil e fecunda, os meios unicos á sua prosperidade economica.

Pernambuco abandonou a sua exclusividade sobre o assucar que continua, entretanto, a ser a sua maior fonte de riqueza. Apesar, disso, vae cuidando de outras culturas. O café entrou nas preoccupações sérias dos lavradores pernambucanos. A saborosa rubiacea, no grande Estado nortista, entrou hoje e definitivamente numa época nova e cheia das maiores possibilidades.

O "Diario da Manhã", que se publica no Recife, tratando do assumpto, que tanto interessa ao desenvolvimento e á prosperidade de Pernambuco, escreve: "Moralizou-se, evoluiu a sua cultura, melhorou-se a technica da apanha, da sécca, do despolpamento. O agricultor aprendeu a tratar suas culturas no sentido de conseguir um producto melhor, superior, de collocação garantida em todos os mercados e de cotações altas em todos os compradores. E hoje a producção de cafés finos em Pernambuco é um facto auspicioso e positivo, que todos os interessados estão notando maravilhados. Por força da cultura melhorada, evoluiu tambem a situação do mercado comprador no Recife. Hoje, uma partida qualquer de café fino, chegada do interior pernambucano, já encontra cotações superiores em seis, sete, e oito mil réis sobre o preço normal, vigorando a offerta da venda de uma dessas partidas que conseguiu, em um dos modernissimos torradores da cidade, uma cotação de sete mil réis a mais, sobre o preço vigorante".

A noticia que nos chega de Pernambuco sobre a victoriosa iniciativa do café deve servir de remedio animador e de estimulo generoso. O Brasil é um celleiro. Sua terra é um prodigio de fertilidade. A indolencia ou a displicencia do homem permittiram que todas essas possibilidades fossem desprezadas.

Foi preciso que viessem os desastres, as crises, as bancarotas, para que o homem se lembrasse do solo, para nelle buscar a salvação e o credito. Paiz essencialmente agricola, como se diz ha mais de um seculo, o Brasil soffreu sempre as consequencias do erro em que incorriam os seus agricultores e os seus governos. O despertar das energias, nesta hora é um symptoma altamente expressivo de que uma éra nova de prosperidade se abre para o Brasil, com o desenvolvimento de varias culturas, simultaneamente, em diversos dos seus Estados.

Por varias vezes temos tratado desse assumpto. O nosso paiz vê deante de si um futuro maravilhoso. E a base fundamental desse futuro está no desenvolvimento economico, que só se poderá encontrar no seu sólo e no seu sub-sólo. Só assim o Brasil será mais tarde o maior celleiro do mundo.

O TEMPO

Districto Federal e Nictheroy — Tempo: instavel, sujeito a chuvas e trovoadas. Temperatura: em elevação. Ventos: de norte a léste, sujeitos a rajadas frescas.

Estado do Rio de Janeiro — Tempo: instavel, sujeito a chuvas e trovoadas. Temperatura: em elevação.

Estados do Sul — Tempo: instavel com chuvas e trovoadas. Temperatura: em elevação. Ventos: do quadrante norte, com rajadas, bastante frescas.

Trajecto Rodoviario Rio - São Paulo — Tempo: instavel com chuvas e trovoadas. Temperatura: em elevação. Ventos: de norte a leste, sujeitos a rajadas frescas.

TOPICOS

O SENTIMENTO MILITAR

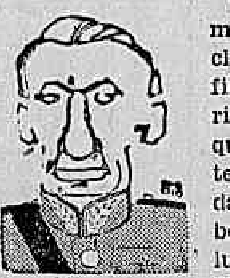

O general João Gomes, ministro da Guerra, excluiu, recentemente, das fileiras do Exercito, varios inferiores e praças que haviam tomado parte num comicio politico da Alliança Nacional Libertadora. O acto do illustre militar teve a melhor repercussão no espirito publico, pois o titular da Guerra demonstrava, claramente, a sua firme resolução de assegurar, em toda a plenitude, a disciplina nas fileiras do Exercito.

Apesar, porém, dessa impressão geral, um deputado resolveu pedir informações ao ministro sobre o assumpto. E a resposta chegou, hontem, á Camara, clara, limpida, sem subterfugios. Depois de capitular artigos de Regulamentos e preceitos constitucionaes, o general João Gomes diz que "os officiaes e praças que tomarem parte em comicios promovidos por associações reconhecidamente diffundidoras de idiologias contrarias á ordem e á lei que caracterizam a organização social existente no Brasil, commettem evidentemente o mais grave acto de indisciplina que um soldado póde commetter, qual o de manifestar-se contrario ás instituições vigentes". E termina: "em assumptos dessa natureza não ha transigencia possivel: ou as forças armadas — cuja finalidade precipua deve ser a manutenção do systema politico social vigente — são mantidas a serviço da Nação, em completo alheiamento ás paixões politicas ou então, retalhadas pelo facciosismo, marcharão para a desordem ou para a oppressão".

Depois das palavras do general João Gomes, não se póde dizer mais nada. Ellas definem, perfeitamente, não sómente o papel do Exercito, como exprimem os sentimentos de todos os soldados do Brasil.

URGE UMA PROVIDENCIA

O conflicto verificado em Petropolis entre os adeptos da Alliança Nacional Libertadora e os milicianos do sr. Plinio Salgado veiu mostrar ao governo a necessidade imperiosa de uma providencia energica, no sentido de evitar a repetição de factos semelhantes.

Não é possivel permittir a propaganda de doutrinas, quando estas tomam o caminho perigoso da anarchia e da perturbação da ordem publica. A liberdade das nossas leis não póde ter semelhante elasticidade, que seria absurda e iniqua.

A tranquillidade social precisa ser assegurada intransigentemente, sejam quaes forem os meios a empregar. Os alliancistas e os integralistas formam hoje dois grupos adversarios, fundamentalmente separados pela ideologia que defendem. Que elles divulguem as suas idéas no terreno da prégação, está certo. O que está errado é o excesso, é a luta armada, são os encontros sangrentos, que, no final das contas, não edificam, não constróem, não convencem.

Ou os alliancistas e os integralistas se resolvem a tomar attitudes que se enquadrem dentro da lei, ou o governo terá de tomar a medidas indispensaveis ao respeito, á ordem publica. O Brasil não póde ficar á mercê de meia duzia de desvairados, que se empenham fortemente em transformar o paiz num scenario de anarchia e de terror.

O SALARIO MINIMO

O sr. Salgado Filho, por ter sido ministro do Trabalho justamente numa phase de intenso esforço da sua pasta e por fazer parte da Commissão de Legislação Social da Camara dos Deputados, possue autoridade bastante para falar sobre assumptos vinculados á legislação trabalhista. Tratando, hontem, com um dos nossos collegas, sobre a questão do salario minimo, o ex-titular do Trabalho abordou a questão com muita serenidade e perfeito conhecimento do ambiente em que se pretende assentar aquella medida de amparo ao nosso proletario. Disse o sr. Salgado Filho: "Sou em principio favoravel ao salario minimo. Acho, entretanto, que não é questão para se resolver assim de afogadilho. As condições de vida no Brasil variam de Estado para Estado e até de municipio para municipio. Como será possivel a Camara legislar sobre materia tão complexa, sem antes conhecer precisamente a situação de vida em todos os recantos do paiz? Acho que antes de tudo devem ser nomeadas commissões locaes de inquerito sobre a vida dos trabalhadores, para então se estabelecer um plano de conjunto. Baseado nas conclusões apresentadas por essas commissões, o poder legislativo poderá então realizar uma obra perfeita sobre a materia".

A questão do salario minimo é, sem duvida, o ponto nevralgico das reivindicações proletarias não sómente do Brasil como de todo o mundo. Nos paizes organizados, onde o trabalho humano não soffre alternativas de vulto, onde não existe um vasto "hinterland" a exigir o braço do trabalhador, o assumpto póde ser estudado com relativa facilidade. Tal não se dá, porém, no Brasil, e o sr. Salgado Filho fixou muito bem as circumstancias que impedem a approvação de uma providencia de tão alto alcance e de tão justas finalidades, sem que antes se proceda a um inquerito honesto, não sómente das condições de vida do trabalhador, como tambem das possibilidades das industrias e do commercio do paiz.

Actos do Presidente da Republica

O sr. Getulio Vargas, presidente da Republica, assignou os seguintes decretos:

NA PASTA DA JUSTIÇA

Exonerando, a pedido, Hiran Pires Castello Branco, de escrevente extranumerario de escrivão do juizo da 4ª vara criminal desta capital.

Nomeando: o dr. Renato de Andrade Maia para membro substituto do Tribunal Eleitoral do Estado de São Paulo; o escrevente juramentado Dante Guarinelle, interinamente, para servir o 4º officio de tabellião de notas, durante o impedimento do serventuario effectivo e o escrevente juramentado Antonio Kelle de Paulo Araujo, tambem interinamente, para servir o officio de escrivão da 3ª vara civil, durante o impedimento do serventuario effectivo.

Concedendo um anno de licença a Henrique do Valle dos Santos Loureiro, chefe da Divisão de Producção da Imprensa Nacional.

Concedendo aposentadoria a Alvaro Tavares de Lacerda, 1º escripturario da Directoria de Expediente e Contabilidade da Policia Civil.

Reformando com vencimentos integraes o aspirante a official do Corpo de Bombeiros, Manoel Maia, julgado incapaz para o serviço, por soffrer de doença incuravel adquirida em consequencia do mesmo serviço.

Expulsando do territorio nacional por se terem constituido elementos nocivos aos interesses do paiz, o portuguez José Henrique de Oliveira e o italiano Dumingo Tiano.

NA PASTA DA EDUCAÇÃO

Exonerando Newton Maia, de inspector de estabelecimentos de ensino secundario em Pernambuco; e concedendo exoneração ao dr. Genserico Aragão de Souza Pinto, inspector sanitario, do cargo de assistente da Directoria Geral do antigo Departamento de Saude Publica e a Iracema dos Guaranys Mello, de enfermeira de saude publica do Serviço de Enfermagem.

Nomeando: o professor cathedratico do externato do Collegio Pedro II, dr. Antenor Nascimento para professor cathedratico da cadeira de literatura, durante o impedimento do effectivo; o inspector sanitario dr. Decio Parreiras, em commissão, assistente da Directoria de Saude e Assistencia Medico Social; o inspector sanitario dr. Carlos Accioly de Sá, interinamente, director de secção de Informação, Propaganda e Educação Sanitaria da mesma directoria; Arthur Seixas para inspector regional do Ensino Industrial; Lucy Lage Brandão, interinamente, protocollista da Directoria Geral de Educação, durante o impedimento de uma funccionaria effectiva; a primeira enfermeira do Hospital de Psycopathas, mulheres, Palmyra Dias Guimarães para inspectora da mesma colonia durante o impedimento da effectiva; a costureira do Hospital Psychiatrico, Maria da Rocha para contra-mestra de costura do mesmo hospital; e a enfermeira contratada do hospital colonia de Psycopathas, mulheres, Judith Francici Carvalhaes para as funcções de segunda enfermeira.

Nomeando interinamente e em commissão, inspectores de estabelecimentos de ensino secundario: Benjamin Constant de Sauza, em Pernambuco e Henriqueta Lisboa, em Minas Geraes.

NOTICIAS DO ITAMARATY

O capitão Joaquim Rondon apresentou, hontem, cumprimentos de despedidas ao sr. Mario de Pimentel Brandão, ministro interino do Exterior, por estar de partida para o norte do paiz, onde se incorporará á Missão Rondon.

—— Communicado do Itamaraty: "O Ministerio das Relações Exteriores recebeu, hontem, do sr. Octavio Fialho, ministro do Brasil em La Paz, um telegramma communicando ter o presidente da Republica da Bolivia notificado o sr. Tomas Elio, ministro das Relações Exteriores, actualmente em Buenos Aires, de seu assentimento á assignatura do accôrdo da paz. O presidente boliviano solicitou que a noticia fosse levada ao conhecimento do sr. Getulio Vargas, presidente da Republica, com a expressão de seu profundo reconhecimento".

—— O sr. Mario de Pimentel Brandão, ministro interino do Exterior, compareceu ante-hontem, acompanhado do consul Nemesio Dutra, seu official de gabinete, á cerimonia commemorativa do "Dia de Camões", realizada no Real Gabinete Portuguez de Leitura e organizada pela Federação das Associações Portuguezas do Brasil.

—— Realizou-se ás 16 horas de hontem, a sessão plenaria de encerramento dos trabalhos da Missão Japoneza, actualmente em visita ao Brasil. Foi presidida pelo sr. Mario de Pimentel Brandão, ministro de Estado interino das Relações Exteriores, tendo comparecido o sr. Iwataro Uchiyama, primeiro secretario da embaixada japoneza, representante do embaixador nipponico, todos os membros da Missão e da commissão brasileira de recepção, assim como funccionarios do Itamaraty e figuras de relevo do commercio e industria.

Depois de expostas as conclusões a que chegou aquella Missão, tomou a palavra o sr. Affonso de Almeida Portugal, que fez uma synthese dos estudos levados a effeito, dos quaes, disse, se esperavam brilhantes resultados para o desenvolvimento do intercambio do Brasil com o Japão.

O ministro de Estado interino, que se seguiu com a palavra, congratulou-se com os membros da Missão Economica por ter attingido os fins que a trouxeram ao nosso paiz num ambiente de franca sympathia e cordialidade entre os seus componentes e as autoridades brasileiras.

S. ex. aproveitou a opportunidade para fazer entrega ao sr. Hachisaburo Nirao da Commenda da Ordem do Cruzeiro do Sul, com a qual o agraciara o governo do Brasil como demonstração do muito apreço ao presidente da mesma Missão.

A SITUAÇÃO POLITICA

OS CASOS DO ESTADO DO RIO, MATTO GROSSO E RIO GRANDE DO NORTE — ESTARA' PROXIMA A PACIFICAÇAO DOS PARTIDOS GAUCHOS? — O GENERAL FLORES DA CUNHA SO' VIRA' AO RIO DEPOIS DE PROMULGADA A CONSTITUIÇAO DO SEU ESTADO — ANNUNCIA-SE QUE O GOVERNADOR GAUCHO CONVIDOU O SR. RAUL PILLA PARA A SECRETARIA DA EDUCAÇAO

Os casos eleitoraes do Estado do Rio, Rio Grande do Norte e Matto Grosso continuam preoccupando os chronistas e interessando a opinião publica.

Em relação ao primeiro, póde-se dizer que o vergonhoso episodio do furto das cedulas, da gaveta do presidente do Tribunal Regional, é um facto inedito no paiz, sendo o "canto do cysne", o dramatico fim do partido de aventureiros, capazes de semilhante acto de despudor e incapacidade politica.

Já não estamos deante de um acontecimento politico. Encontramo-nos em face de um authentico appello ao "pé de cabra", razão pela qual os observadores politicos devem dar a palavra aos reporteres policiaes...

O caso maranhense continua congellado, á espera do pronunciamento final do Tribunal Superior. Segundo se affirma, a candidatura do sr. Fenelon Muller está de pé.

No Rio Grande do Norte tambem não ha novidades. O Tribunal Regional deve apurar, até o fim da semana, as 11 urnas congelladas, 9 das quaes são inteiramente favoraveis ao Partido Popular. Ficará dessa fórma consolidada a maioria da opposição potyguar.

A noticia politica mais interessante do momento é, entretanto, a que acaba de chegar de Porto Alegre: o convite feito ao sr. Raul Pilla para occupar a secretaria da Educação, que acaba de ser criada no Rio Grande do Sul.

Não tem passado despercebida a attitude serena e elevada do illustre chefe libertador na Constituinte gaucha. Deve-se tambem accentuar que o sr. Pilla e o sr. Lindolfo Collor tomaram recentemente posição favoravel a um movimento de tregua da politica riograndense e brasileira, sacrificando em favor do interesse nacional os seus pontos de vista pessoaes.

A noticia desse convite está portanto dentro da logica dos acontecimentos, deixando perceber que a pacificação do Rio Grande talvez esteja muito proxima.

TOMA POSSE, HOJE, O SENADOR COSTA REGO

O sr. Costa Rego chegou, hontem, pelo "Groix", de regresso da excursão ás Republicas platinas.

Hoje, o illustre jornalista comparecerá ao Monroe, afim de tomar posse de sua cadeira de senador.

CHEGA AO RIO O SR. ABELARDO CONDURU'

Chega hoje ao Rio o senador Abelardo Conduru', que só agora vem tomar posse de sua cadeira no Monroe. O prestigioso politico da Frente Unica Paraense, ferido gravemente por occasião dos sangrentos acontecimentos de Belem, deverá soffrer nova operação nesta capital.

O SR. FLORES DA CUNHA NÃO VIRA' AGORA AO RIO

PORTO ALEGRE, 11 — (A. B.) — (Urgente) — A proposito das constantes noticias que tem vehiculado sobre o possivel embarque do gal. Flores da Cunha para essa capital, a Agencia Brasileira procurou ouvir o governador gaucho o qual declarou só irá ao Rio depois de promulgada a constituição estadual.

CONVIDADO O SR. RAUL PILLA PARA SECRETARIO DA EDUCAÇAO

PORTO ALEGRE, 11 — (A. B.) — O gal. Flores da Cunha convidou o sr. Raul Pilla para dirigir a pasta da Secretaria da Educação, a qual será criada logo após a promulgação da constituição estadual.

A noticia desse convite, como era de esperar, causou sensação nas rodas politicas, acreditando-se desde já que a politica dos pampas reinicia novo periodo de pacificação.

O NOME DE DEUS NA CONSTITUIÇÃO CATHARINENSE

FLORIANOPOLIS, 11 — (A. B.) — Deverá ficar decidido no correr desta semana o caso da Constituição catharinense ser proclamada ou não "em nome de Deus". Hontem houve debates em torno do caso, parecendo que a maioria dos constituintes é favoravel á inclusão da phrase no preambulo da Carta Magna do Estado.

Como está sendo preparado o "reajustamento" paraense

BELÉM, 11 (A. B.) — O momento politico paráense é dos mais interessantes sobretudo pela indecisão em que vivem os antigos liberaes, hoje scindidos em dois grupos chefiados respectivamente pelos srs. Magalhães Barata e Abel Chermont. Os jornaes de hoje se occupam detalhadamente do falado reajustamento politico, fornecendo amplos detalhes que vem completar os que já para ahi transmittimos. E' assim que a "Folha do Norte" assegura que o sr. Abel Chermont telegraphou aos deputados seus partidarios, recommendando-lhes que deixem de comparecer á Assembléa Constituinte por alguns dias, de certo para preparar uma transição mais suave ao entendimento projectado. Por sua vez, um jornal diz que o sr. Barata confiado nas fraquezas do sr. Abel Chermont havia lhe telgraphado propondo a negociata "afim de que a bancada liberal colligada reduza para seis mezes o mandato do sr. José Malcher, elegendo o major Barata seu successor. Assim investido do poder com o concurso do sr. Chermont, o major Barata já não precisaria de atirar ao mar o sr. Abel Chermont. O jornal conclue dizendo que resta saber se os amigos do sr. Abel Chermont consentem em acompanhal-o "na lama que terá de tragar para sempre".

Tambem o "Estado do Pará" trata do assumpto através uma correspondencia do Rio, que lhe enviou seu correspondente epistolar, sr. Francisco Chermont, filho do sr. Abel Chermont. Estudando o momento politico, o sr. Francisco Chermont conclue que "o major Barata não é um cadaver, como disse o deputado Genaro Ponte de Souza, — é, quando muito, um réo. Apesar de grandes d feitos, procurando destruir seus companheiros revolucionarios, possue qualidades. Mais adeante o sr. Francisco Chermont entende que embora existam incompatibilidades entre os dois grupos revolucionarios", ha entre lles afinidades de ideaes capazes de ajustarem na defesa da causa commum ameaçada, pela qual bater-see-ão intransigentemente".

Parece, entretanto, que á ultima hora o accôrdo fracassou em consequencia da attitude de eleementos de ambas as correntes, constrangidos em adherir ao cambalacho.

Os banidos pelo "Soviet"

500 PESSOAS DEVEM ABANDONAR LENINGRADO EM 48 HORAS

MOSCOU, 11 — (A. B.) — Cerca de 500 pessoas, antigamente pertencentes ás classes médias, inclusive muitos ex-homens de negocios e officiaes do exercito czarista, receberam notificação durante as ultimas tres semanas de que o direito de viverem em Leningrado lhes tinha sido retirado por ordem do Commissario dos Negocios Interiores. Essas pessoas, assim, deverão se transferir para cidades que estejam pelo menos a 1.000 milhas de Moscou ou Leningrado, e têm apenas 48 horas para regularizarem seus negocios particulares.

OS QUE ESTIVERAM, HONTEM, NO PALACIO DO CATTETE

No palacio do Cattete estiveram, hontem, em visita de agradecimentos ao presidente da Republica, os srs. Geraldo Mascarenhas da Silva, presidente do Directorio Central de Estudantes da Universidade desta capital; Carlos Renato Grey, director de intercambio do referido Directorio; Renato Mesquita dos Santos, do Directorio Academico da Escola de Bellas Artes e Alcides Marinho Rego, do Directorio Academico da Faculdade de Medicina desta capital, que fizeram parte da delegação universitaria que acaba de regressar das Republicas do Prata.

—— No palacio do Cattete despacharam, hontem, com o presidente da Republica, os srs. Odilon Braga, ministro da Agricultura e ministro Pimentel Brandão, ministro interino das Relações Exteriores.

—— Com o chefe do Estado conferenciou o sr. Arthur de Souza Costa, ministro da Fazenda.

—— O sr. Getulio Vargas, presidente da Republica, recebeu, hontem, no palacio do Cattete, o embaixador José Rodrigues Alves, que se acha nesta capital.

UMA HOMENAGEM AOS ADDIDOS MILITARES DO URUGUAY E DA ARGENTINA

O general Pantaleão Pessôa e demais officiaes do Exercito que foram a Buenos Aires e Montevidéo, na comitiva do presidente Getulio Vargas, resolveram offerecer, no dia 13, ás 20 horas, no Hotel Copacabana, um jantar aos srs. tenente-coronel Oswaldo B. Martin e major José M. Luzardo, respectivamente, addidos militares á embaixada da Argentina e á embaixada do Uruguay. Essa reunião, tem por fim recordar o fraternal acolhimento que tiveram nas Republicas do Prata os representantes do nosso Exercito, os aviadores, officiaes e cadetes, e por esse motivo deverá se revestir de singular alegria e espirito de verdadeira camaradagem.

QUANDO TERMINARA' O MANDATO DO PREFEITO

O governador do Districto é de livre escolha do presidente da Republica e demissivel "ad-nutum"

O sr. Getulio Vargas, presidente da Republica, sanccionou o projecto de lei, enviado pelo Poder Legislativo, fixando a data para a terminação do mandato do primeiro prefeito do Districto Federal, que terminará em 20 de junho de 1939.

Posteriormente, e de accôrdo com o art. 15 da Constituição, uma vez que a capital da Republica não seja mudada para outro local, o prefeito será da livre escolha do presidente da Republica, sendo, por isso demissivel "ad-nutum".

NO GABINETE DO MINISTRO DA GUERRA

O major João Theodoreto Barbosa, nomeado official de gabinete do ministro da Guerra, assumiu hontem, essas funcções.

GENERAES QUE SE APRESENTAM

Apresentaram-se, hontem, ao Departamento do Pessoal do Exercito, os generaes Pargas Rodrigues, commandante da guarnição do Rio Grande do Sul, por ter de embarcar para Porto Alegre; José Osorio, commandante da 4ª Brigada de Infantaria, por ter vindo de Caçapava a serviço e Pantaleeão da Silva Pessôa, chefe da casa militar da presidencia da Republica, por ter regressado da Republica Argentina.

Rheumatismo
Torticolis
Frixal
Apenas 4$500 o vidro
Pancadas
Dôr de cadeiras

A Camara Municipal em Sessão

Um protesto do vereador Alberico de Moraes contra os exercicios de gymnastica de alumnas no Campo de Sant'Anna — O sr. Heitor Beltrão e a bi-tributação federal e municipal nos sellos de nomeação dos funccionarios municipaes — O commandante da Policia Municipal se avistou com o vereador Heitor Beltrão

Vereador Adalto Reis

A sessão de hontem da Camara Municipal transcorreu um pouco agitada. Os vereadores Alberico de Moraes e Heitor Beltrão, occuparam a tribuna do legislativo da cidade. O primeiro, referiu-se a uma reportagem photographica publicada pelos nossos collegas do "Diario da Noite" acerca dos exercicios gymnasticos praticados pelas alumnas da Escola Rivadavia Corrêa, em pleno jardim do Campo de Sant'Anna e, o segundo, tratou da bi-tributação federal e municipal nos sellos de nomeação dos funccionarios da Municipalidade, declarando que o projecto n. 22, da Camara dos Deputados, já dispõe a respeito, excluindo essa bi-tributação de accordo com as suggestões da Associação Commercial.

A's 14 horas, com a presença de 15 senhores vereadores, o presidente conego Olympio de Mello declarou abertos os trabalhos concedendo a palavra ao 2º secretario para fazer a leitura da acta da sessão anterior, sobre a qual falaram os vereadores Ivan Pessôa e Frederico Trotta.

EXPEDIENTE

O 1º secretario procedeu a leitura do seguinte expediente:

— Telegramma da Associação Geral dos Empregados do Lloyd Brasileiro apresentando agradecimentos pela moção apresentada pelo vereador sr. Attila Soares, amparando a Companhia de Navegação Lloyd Brasileiro

Officios: do interventor do Estado de Matto Grosso accusando o recebimento do officio n. 34 de 8 de abril ultimo, na qual foi communicada a eleição da mesa dessa Camara;

— do Centro Carioca concitando a Camara Municipal a tomar conhecimento da obra que o sr. Eliseu Montarroyos vem realizando junto ao Instituto Internacional de Cooperação Intellectual de Paris;

— da Cruzada Nacional convidando a Camara para o jantar de abertura da Campanha Financeira.

Vêm á Mesa, são lidos e vão a imprimir os requerimentos n. 156, da autoria dos srs. Tito Livio e Fernandes Dantas; 157 da autoria dos srs. Jorge Mattos, Attila Soares e Jansen Muller; 158 da autoria do sr. Ernani Cardoso.

Vêm á Mesa é lido vae a imprimir e é despachado ás Commissões de Justiça e de Finanças o projecto n. 45 da autoria do sr. Frederico Trotta criando a banda de musica da Policia Municipal e dando outras providencias.

Annuncia-se a discussão do requerimento n. 152, de 1935. Fala o sr. Heitor Beltrão. E' encerrada a discussão. Submettido a votos é approvado.

Annuncia-se a discussão, sem debates encerrada do requerimento n. 153, de 1935. Submettido a votos é approvado.

Annuncia-se a discussão do requerimento n. 154. Fala o sr. Ivan Pessôa que envia uma emenda a esse requerimento.

Annuncia-se a discussão, sem debates encerrada, da emenda a esse Ivan Pessôa. Submettidos a votos são approvados a emenda e o requerimento.

Annuncia-se a discussão, sem debates encerrada do requerimento n. 155, de 1935. Submettido a votos é approvado. Faz uso da palavra o sr. Alberico de Moraes, que requer seja enviadas ao director do Departamento de Instrucção e ao sr. Prefeito exemplares do jornal "Diario da Noite" que estampa photographias das aulas de gymnastica na Escola Rivadavia Corrêa como protesto dessa Camara.

Annuncia-se a votação do requerimento verbal do sr. Alberico de Moraes. Falam para encaminhar a votação os srs. Adalto Reis, Ivan Pessoa e Attila Soares. Consultada, a Camara rejeita o requerimento verbal do sr. Alberico de Moraes.

Fala o sr. Heitor Beltrão. (Comparece os srs. Moura Nobre e Caldeira de Alvarenga).

O sr. presidente communica estar terminada a hora destinada ao Expediente. O sr. Ruy Almeida requer e a Camara approva a prorogação do Expediente por 30 minutos. Continua com a palavra o sr. Heitor Beltrão. O sr. Attila Soares envia á mesa um requerimento para o qual solicita urgencia.

O sr. presidente convida o sr. Adalto Reis a servir de 1º secretario e a ler o requerimento do sr. Attila Soares, que solicita seja passado em telegramma ao sr. ministro da Marinha pela passagem da data anniversaria da batalha do Riachuelo e que seja transcriptos em acta a Ordem do Dia baixada pelo ministro da Guerra e um Manifesto do Centro Oswaldo Spengler allusivo á ephemeride.

Consultada, a Camara concede de urgencia para esse requerimento. Annuncia-se a discussão do requerimento do sr. Attila Soares. Submettido a votos é approvado. Fala o sr. Jansen Muller. (Assume a presidencia o sr. Ernani Cardoso.)

O sr. presidente antes de annunciar a Ordem do Dia nomeia uma commissão composta dos srs. Jorge Mattos, Attila Soares e Corrêa Dutra para representar a Camara no jantar de abertura da Campanha Financeira.

O PROJECTO N. 32, APPROVADO EM 1ª DISCUSSÃO

Depois de annunciada a ordem do dia, foi submettido a 1ª

Vereador Heitor Beltrão

discussão o projecto n. 32, que foi approvado.

O COMMANDANTE DA POLICIA MUNICIPAL PRESTOU ESCLARECIMENTOS AO SR. HEITOR BELTRÃO

O coronel Zenobio da Costa, commandante da Policia Municipal, esteve hontem depois da sessão, na Camara, onde fôra prestar ao vereador Heitor Beltrão os esclarecimentos necessarios sobre a situação da Policia Municipal, em face das reclamações e criticas que têm surgido em torno da organização da referida policia. A conferencia se realizou na sala das commissões, com a presença do vereador Jansen Muller e de todos os jornalistas acreditados junto a mesa da Camara.

Depois de largo debate amistoso e cordeal entre o commandante Zenobio da Costa e o vereador Heitor Beltrão (com apartes humoristicos do sr. Santos Mello), tudo ficou resolvido em paz. O commandante Zenobio da Costa prometteu solucionar os problemas ventilados pelo sr. Heitor Beltrão, demonstrando sempre muita sympathia pelas ideas do vereador da Frente Unica.

O caso das horas de trabalho dos guardas será resolvido dentro em breve.

mesmos me?lc 'FOI dar fadfdd

Sobre as promoções de guardas ficou estabelecida, que as mesmas serão mediante competencia provada em concurso, poderão ser promovidos até a commandante de guardas.

Alerta candidatos!

CONCURSO PARA SECRETARIO DA POLICIA MARITIMA

O chefe de Policia, assignou portaria, marcando o proximo dia 2 de julho, para a realização do concurso aberto para o preenchimento do cargo de secretario da Inspectoria da Policia Maritima e Aerea.

Foram designados os bachareis commissario-inspector Carlos Gonçalves Monte Vianna, commissario Joaquim Didier Filho e auxiliar de gabinete Fernando Collaço Veras, para, sob a presidencia do primeiro, constituirem a banca examinadora do concurso para o provimento do cargo de secretario da Inspectoria da Policia Maritima e Aerea. As provas do citado concurso serão escriptas e oraes e constarão das seguintes materias: prova escripta: Portuguez até analyse logica. Redacção official. Arithmetica até proporções. Geographia da America e especialmente do Brasil. Prova oral: Organização policial do Districto Federal e especialmente da I. G. P. Pratica da Policia Maritima. Noções de Direito Maritimo.

Abalroou-se com um lastro a composição do SUX 11

Na estação de Belfort Roxo manobrava hontem o trem de lastro, da Estrada de Ferro Rio d'Ouro, n. 1.052, quando o trem S U X 11 entrou na linha onde manobrava o lastro, em virtude de um equivoco do manobreiro, abalroando o carro 36 V, que ficou avariado.

Não houve, felizmente, victimas pessoaes a registar, damnificando-se apenas o carro 356 V, que foi colhido pelo flanco.

BELLAS DIVERSÕES?
NOITES DELICIOSAS?

As mais expressivas canções regionaes brasileiras interpretadas pelas melhores cantoras viennenses, as melhores orchestras typicas das nossas Americas, os mais audaciosos bailarinos acrobaticos de Paris, as mais graciosas cantoras de França, o melhor sapateador norte-americano, encontram-se no CASINO BALNEARIO DA URCA, a casa de diversões sempre preferida pela mais fina sociedade carioca.

Orchestras regidas pelo maestro Carlo Cobian, uma das maiores glorias musicaes de todas as Americas.

A campanha contra Lampeão

O SR. LIMA CAVALCANTE VAE CONGREGAR OS ELEMENTOS

RECIFE, 11 (A. B.) — Do encontro entre o sr. Lima Cavalcanti e o sr. Osman Loureiro ficou assentado que o governador de Pernambuco tomasse a iniciativa de convidar sem demora os governadores vizinhos para uma reunião em que ficarão assentadas as bases da campanha contra o cangaço. Sabemos que o sr. Lima Cavalcanti, desicumbindo-se dessa missão, hontem mesmo logo após sua chegada a está capital, redigiu um telegramma circular aos seus collegas dos outros Estados, convidando-os para a referida reunião. Espera-se que antes do fim do mez tenham se entendido os governadores referidos.

MACHINAS DE ESCREVER
ROYAL — REMINGTON — UNDERWOOD, etc. — reconstruidas ou de pouco uso — Phone 24-1571
242 - R. S. PEDRO - 242

Caiu e fracturou um braço

A Assistencia do Meyer soccorreu hontem na estação de Anchieta o menino Augustinho Chaves, de 14 annos, residente á rua Manoel Vieira n. 6, naquella localidade, victima de uma quéda de cavallo.

Na quéda, o menor fracturou o braço direito

A Mutuante S. A.
179, R. 7 DE SETEMBRO, 179
Leilão de penhores
Em 20 de Junho -- A's 13 horas
As cautelas poderão ser reformadas até á vespera e o catálogo será publicado no "Jornal do Commercio", no dia do Leilão.

MARITIMAS

VARIAS NOTICIAS

A direcção da Companhia Commercio e Navegação, acaba de organizar uma linha de navios com escalas fixas, de 14 em 14 dias, entre os portos de Santos e Pará, com ecalas pelo Rio, Victoria, Bahia, Maceió, Recife, Natal, Macáu Ceará e Maranhão.

A referida linha será inaugurada de Santos no dia 22 e, do Rio, no dia 24 do corrente, pelo vapor "Corcovado".

—— O Centro dos Capitães da Marinha Mercante pelo seu presidente, commandante Jonathas de Oliveira, telegraphou ao ministro da Viação, manifestando-se contra o projecto do seu associado deputado Ricardino Prado que manda o Governo encampar o Lloyd.

—— O paquete "Pedro II", zarpará, hoje, ás 17 horas, do armazem 11, com destino ao norte do paiz.

—— O procurador do Tribunal Maritimo recebeu da Associação Commercial de São Paulo, o seguinte telegramma:

"Accusando recebimento de seu telegramma hontem agradecemos gentileza sua consideração que tomamos devida conta e vamos levar conhecimento interessados. Em additamento ao nosso telegramma pedimos obsequio informar para communicarmos interessados quaes dispositivos legaes que obrigam adquirentes navios obter préviamente approvação Estado-Maior Armada e Engenharia Naval. Antecipamos nossos agradecimentos. Attenciosas saudações."

Em resposta foi dirigido áquella Associação o seguinte telegramma:

"Resposta vosso telegramma de 8 informo que artigos 360 e 361 do Regulamento Capitanias Portos approvado decreto numero 24.288, de 24 de maio de 1934, determinam que as licenças para construcção de navios serão dadas pela Directoria da Marinha Mercante, ouvidos préviamente o Estado-Maior da Armada e a Directoria d eE. Naval e que essas embarcações deverão possuir os requisitos indispensaveis a se transformarem em navios auxiliares da Esquadra. Devo ponderar entretanto, que meu intuito ao dirigir-vos o telegramma de seis do corrente, foi apenas esclarecer os interessados na observancia das disposições legaes visto como a iniciativa da navegação paulista só pode merecer o applauso de todos os brasileiros. As altas autoridades federaes ás quaes compete velar sobre esse assumpto, estão dispostas a tudo facilitar para uma rapida consecução de fins a que se propõe a louvavel iniciativa de desenvolvimento da nossa navegação mercante. Saudações. — (a.) Augusto de Lima Junior, procurador especial."

Doenças do coração e dos Vasos
DIAGNOSTICO ELECTRO-CARDIOGRAPHICO.
Dr. Olyntho de Castro
ASSISTENTE DE CLINICA MEDICA DA UNIVERSIDADE.
Diplomado pela Clinica do Prof. Vacquez, de Paris.
Consultorio - 7 Setembro, 91 4.º andar — segundas, quartas e sextas, ás 3 horas.
Phone: 22-4965.
Residencia: — 486, Laranjeiras — 25-3822.

A Camara dos Deputados homenageou o grande dia da Marinha Nacional

(Continuação da 3ª pagina).

delegados districtaes, commissarios-inspectores, commissarios etc.; tendo parecer com substitutivo da Commissão de Estatuto.

O projecto está assim redigido: "Art. 1º — Os delegados districtaes, commissarios inspectores, commissarios, escrivães e escreventes serão promovidos de accordo com o disposto nos arts. 456, 457 e 458, titulo XII cap. 1º do Regulamento Policial, approvado pelo decreto numero 24.531, de 2 de julho de 1934, observadas as condições estabelecidas no titulo IV, artigos 12 e 16.

Art. 2º — Ficam revogadas as disposições em contrario."

PROTEGENDO OS FUNCCIONARIOS PORTADORES DE MALES INCURAVEIS

Foi tambem approvado, em 2ª discussão, o projecto n. 122-A, de 1935, concedendo, com ordenado ou soldo por inteiro, a prorogação de licença de que trata o paragrapho 2º do artigo 19, do decreto n. 14.663, de 1921.

O projecto está assim redigido:

"O Poder Legislativo decreta:

Art. 1º — A prorogação da licença de que trata o paragrapho 2º do artigo 19, do decreto n. 14.663, de 1º de fevereiro de 1921, será tambem concedida, como as licenças anteriores, com direito ao ordenado ou soldo por inteiro.

Art. 2º — Revogam-se as disposições em contrario."

A Commissão de Estatutos dos Funccionarios apresentou a seguinte emenda, que foi tambem approvada:

"Artigo — Eguaes licenças e nas demais condições, serão concedidas aos funccionarios accommettidos de alienação mental de qualquer genero, de cegueira ou de paralysia, que o impossibilite de exercer as funcções do seu cargo."

Sala das Sessões, 26 de abril de 1935. — Vieira Marques, presidente — Mario de Moraes Paiva, relator — Acurcio Torres — Nilo de Alvarenga — Henrique Dodsworth — Nogueira Penido — Prisco Paraiso — Demetrio Mercio Xavier."

Para melhor esclarecermos os nossos leitores damos, a seguir, o texto do artigo 19, paragrapho 2º do decreto 14.663, de 1º de fevereiro de 1921:

"Terminada a segunda licença, se a junta medica a que fôr submettido o licenciado, verificar que o seu mal é incuravel, ser-lhe-a concedida nova licença, por tempo indeterminado, com desconto de metade do respectivo ordenado ou soldo, até que possa ser decretada a sua aposentadoria ou reforma, computando-se o tempo dessa licença especial tão sómente para o alludido fim."

REQUERIMENTOS APPROVADOS

Foram approvados os seguintes requerimentos: n. 24, de 1935 (1ª legislatura), do sr. Souza Leão, de informações ao Ministerio das Relações Exteriores, sobre secretarios e consules de 1ª e 2ª classes, que servem ha mais de tres annos na Secretaria de Estado (discussão unica); e n. 25, de 1935 (1ª legislatura), do sr. Corrêa da Costa, para que seja incluida a emenda destacada do projecto do Codigo Eleitoral, que proroga o prazo de registo civil, sem multa.

CRIANDO O INSTITUTO NACIONAL DE NUTRIÇÃO

O sr. Teixeira Leite, da representação politica de Pernambuco, occupou a tribuna para apresentar um projecto criando o Instituto Nacional da Nutrição. Defendendo-o, alargou-se o deputado pernambucano em considerações sobre a situação alimentar do povo brasileiro, concluindo que, mesmo nas classes abastadas é sub-nutrido, porque não aprendeu ainda a se utilizar convenientemente dos productos alimentares de que dispomos. Onde o problema se apresenta, porém, na sua maior agudeza, é entre as massas proletarias dos campos. A solução não está, diz o orador, apenas no augmento do salario. Traz em apoio de sua affirmação o que se passa em muitos pontos do paiz, onde o trabalhador quando recebe maior salario trabalha menor numero de dias, porque tem um padrão de vida muito baixo e não deseja melhoral-o. A solução está numa energica campanha e para isso é preciso criar um orgão propulsor, que seria o Instituto da Nutrição. O sr. Teixeira Leite diz que existem organizações identicas nos Estados Unidos, no Japão, na Russia, onde se fazem investigações sobre os productos alimentares e é um centro de propaganda e diffusão de conhecimentos sobre uma alimentação racional.

UM MINUTO DE SILENCIO EM HOMENAGEM AOS HEROES DO RIACHUELO

O commandante Magalhães de Almeida apresentou, hontem, á Camara, o seguinte requerimento que foi approvado:

"Requeiro que, em homenagem á data anniversaria da batalha naval do Riachuelo, a Camara, durante um minuto, de pé e em silencio, renda o preito devido á gloria dos heróes que ali lutaram e venceram e que seja nomeada uma commissão de cinco membros para levar congratulações á Armada Nacional, na pessoa do eminente sr. ministro da Marinha."

Justificando o requerimento, o illustre deputado maranhense pronunciou o seguinte discurso:

"Embora sejamos um paiz das mais nobres tradições pacificas, jamais devemos esquecer as grandes datas que recordam a bravura, o civismo de heroicos brasileiros que tombaram, em terra e no mar, lutando pela Patria, morrendo pelo Brasil. Onze de junho é o grande dia da Marinha Nacional. Recordal-o é reviver um passado de glorias, que devem estar perennes no coração e na memoria de todos nós. Em 11 de junho de 1865 occorreu o maior feito naval brasileiro, e, encarado sob o ponto de vista propriamente militar, um dos maiores da Historia. Naquelle dia, em Riachuelo, perderam a vida, defendendo a Patria, cento e quatro brasileiros, ficando feridos cento e vinte e tres e extraviados vinte, além de graves avarias soffridas pelos nossos navios. Em contraposição, os nossos adversarios perderam mais de mil homens, 4 navios e 6 baterias fluctuantes. A simples recordação desses numeros é feita unicamente para reavivar a memoria dos presentes. Não preciso, sr. presidente, alongar-me em considerações em apoio do requerimento que, como presidente da Commissão de Segurança Nacional, enviei á mesa, tão justo se me afigura elle pelos seus intuitos e pela sua significação. Não quero, porém, encerrar estas singelas palavras sem render especialmente um preito de saudade a Barroso, Greenhalgh e Marcilio Dias. O primeiro, velho chefe, inspirado, calmo e denodado, que venceu em Riachuelo e entrou para a Historia consagrado pela sua tactica de guerra, mais tarde repetida em Lissa por Teghetoff. O segundo, quasi criança o guarda-marinha Greenhalgh, que morreu heroicamente em defesa da bandeira do Brasil hasteada na carangueja da "Parnahyba". O terceiro, Marcilio Dias, o indomito marinheiro que escreveu com o proprio sangue uma pagina de gloria e symbolizou o typo varonil das nossas guarnições. Não podemos, sr. presidente, esquecer os nomes dos nossos heróes e as nossas grandes datas civicas. A Marinha de hoje, como a de outróra, foi sempre motivo de orgulho nacional. Façamos, pois, neste critico momento da vida politica mundial, votos ardentes para que ella continue as suas brilhantes tradições de bravura, sentimento de dever, coesão e amor á Patria. E não é demais, sr. presidente, que todos repitamos, hoje e sempre, a phrase historica de Barroso, no momento decisivo da batalha de Riachuelo: "O Brasil espera que cada um cumpra o seu dever."

Quando No Inverno
TODOS SE SUJEITAM A RESFRIADOS
TENHA sempre no seu organismo uma reserva de vitalidade
Para que possa enfrentar o máu tempo, sem receio de enfermar-se.
A molestia está em todo canto á espera de organismos fracos para tomal-os de assalto. Evite o assedio das doenças, tomando o oleo de figado de bacalhau no remedio-alimento
EMULSÃO DE SCOTT
COM HYPOPHOSPHITOS DE CAL E SODA

Esmagado pelas rodas de um trem de suburbios

NA ESTAÇÃO DE RIACHUELO

Quando viajava em um trem na estação de Riachuelo, o nacional Finza Pessôa, branco com 21 annos, solteiro e empregado em uma typographia á rua 24 de Maio, 462, e residente á rua Candido Benicio n. 606, em Jacarépaguá, perdeu o equilibrio, caindo á linha ferrea.

Um trem de suburbio que subia, em sentido contrario, apanhou o infeliz, esmagando-lhe o corpo que ficou transformado em um monte de carne.

O commissario Ubaldo, do 21º districto, compareceu ao local removendo o cadaver, para o necroterio do Instituto Medico Legal, depois de verificada a identidade do infortunado typographo.

Uma casa commercial assaltada

NO CENTRO DA CIDADE

Os amigos do alheio, usando chaves falsas, penetraram, na madrugada de hontem, no armazem de seccos e molhados "America Star", de propriedade do capitalista Elidio Corrêa de Sá, sito á rua General Camara, 193, esquina da travessa Dias da Costa.

Dentro da casa commercial, os meliantes tentaram arrombar o cofre, não o conseguindo, entretanto. Voltaram-se, então, os assaltantes para a caixa registadora, onde apenas encontraram 20 mil réis em estampilhas, além de pequenos objectos que encontraram ao alcance das mãos.

O lesado participou o occorrido ás autoridades do 8º districto, onde foi registada a sua queixa.

O SANGUE
O Sangue é a vida. Purgue o Sangue de Preferencia ao Estomago
Elixir 914
Inoffensivo ás crianças. Agradavel como licôr.

RHEUMATISMO! ACIDO URICO! SYPHILIS! CRAVOS! ESPINHAS! ULCERAS! FORUNCULOS!
Tomem o unico depurativo consagrado pela classe medica o melhor elemento para combater a Syphilis pela via gastrica e as doenças do Sangue. Milhões de pessoas curadas.
VENDA ANNUAL 2 MILHÕES DE VIDROS EM TODA A AMERICA DO SUL

CAMINHANDO VICTORIOSAMENTE PARA O SEU MEIO CENTENARIO de representações, a super-revista de JERCOLIS-IGLESIAS:
GOAL!
revela a MAIS EXPRESSIVA VICTORIA DO NOSSO THEATRO-REVISTA SENDO APPLAUDIDA COMO A MAIS ARROJADA INICIATIVA do i-ni-mi-ta-vel JARDEL JERCOLIS
HOJE, ás 7 40 e ás 10 hs. no theatro
JOÃO CAETANO

Atacado das faculdades mentaes o barbeiro tentou contra a existencia

O BARBEIRO TENTOU CONTRA A EXISTENCIA

Foi internado hontem no Hospital de Prompto Soccorro, depois de receber os primeiros curativos no Posto Central de Assistencia, o official de barbeiro José Ricci, empregado num dos salões da avenida Rio Branco.

Segundo apurou o commissario Costa Leite, a victima que golpeou o pescoço a navalha na casa da rua Paulo de Frontin n. 126, vinha apresentando ultimamente symptomas bastante positivos de alienação mental.

A occurrencia se presta a uma advertencia opportuna. Cuidado, o leitor, quando se sentar na cadeira do seu fígaro...

Cinema

"ESTUDANTES", E' UM TITULO QUE VALE POR UMA CONSAGRAÇÃO

Carmen Miranda a nova estrella do cinema brasileiro, ladeada por Mesquitinha e Barbosa Jr, numa scena do film "Estudantes" a segunda producção da Waldow Films, que será apresentada dentro em breve na Cinelandia

A segunda producção que vae sair dos studios da Waldow-Film, que, ha pouco tempo nos deu "Allô... Allô... Brasil!" e breve estará numa tela da Cinelandia carioca, vem demonstrar que o cinema sonoro brasileiro continua avançando a passos largos. Uma das provas mais notaveis desse avanço é a excellente gravação sonora de toda a pellicula, um dos pontos nevralgicos de que mais de um film nacional se resentiu. Em "Estudantes" o nosso publico terá occasião de admirar, por isso, um trabalho de alto valor technico, que recommenda a intelligencia e a capacidade dos artistas brasileiros, aproveitados, em tão boa hora, por Wallace Downey.

"Imitação da Vida" hoje no Pathé

UM DRAMA EM QUE A 'ILHA E' RIVAL DE SUA PROPRIA MAE!

Claudette Colbert é, no film, Beatriz Pullman, a joven e encantadora viuva, a quem seus amigos chamam de Bea, e que depois de lutar intensamente contra o destino, apaixona-se, loucamente, por Stephan Archer, notavel como scientista e requestado como homem encantador. Este papel é feito magistralmente por Warren William. Até ahi nada de extraordinario. Ella era livre, podia amar, entregar o seu coração a quem o quizesse, mas sempre este "mas" a complicar a vida e atrapalhar as coisas mais simples do mundo — a sua linda filha, uma flôr que começava a desabrochar para a vida, não foi insensivel á seducção de Archer. Apaixona-se tambem immensamente por elle, e ei-las, mãe e filha, rivaes a disputarem o amor do mesmo homem! E' preciso que se diga, porém, que ella não sabia do romance amoroso de sua mãe. E o drama começa a se esboçar, a principio, medroso, para, depois, succederam-se verdadeiras tempestades intimas, uma luta de desejos, de sentimentos sopitados, que proporcionam grandes emoções. O desfecho do drama é extraordinario.

"A VIUVA ALEGRE" Continua...

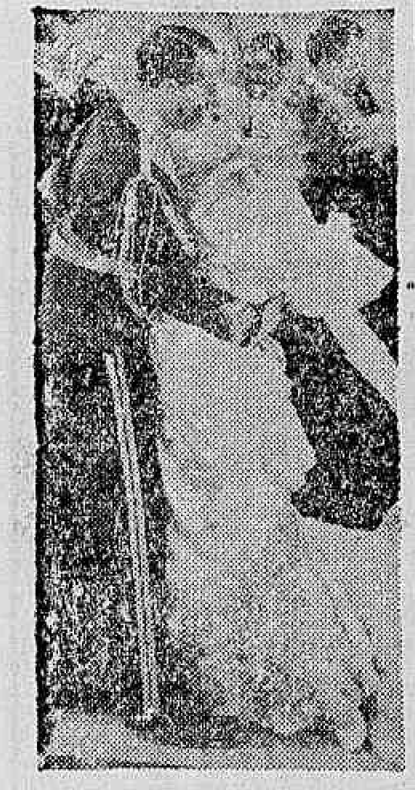

Maurice Chevalier, Jeanette Mac Donald, os "toques" de Lubitsch, a musica inebriante de Franz Lehar e o "humour" delicioso de Edward Everett Horton, continuam triumphando no Palacio e tornando "A Viuva Alegre" o "record" dos "records", como se não bastasse a phenomenal semana de successo, encerrada domingo ultimo, quando o Palacio registou, para um film, o maior numero de espectadores até hoje verificado. Parabens á Metro... que precisa, agora, não demorar a estrear "Ah, Marietta" (Naughty Marietta), outra opereta, com Jeanette Mac Donald e o barytono Nelson Eddy.

Uma proxima offerta do Odeon: "Os Cavalleiros do Rei"

"Os cavalleiros do rei", que o Odeon já annuncia como uma das suas valiosas acquisições para a temporada presente, offerecendo ensejo ao nosso publico para melhor marcar a sympathia que lhe testemunhou desde "Segue o espectaculo", o protagonista Carl Brisson, ao mesmo tempo revelando aos fans uma das legitimas glorias do tablado americano — Mary Ellis, a "estrella" do "Metropolitan Opera House" em tantas das suas brilhantes temporadas. Um argumento poderosamente original, uma ensecnação faustosissima, uma interpretação impeccavel, uma direcção intelligente e, sobretudo, uma musica encantadora — eis alguns dos factores que levarão ao triumpho "Os cavalleiros do rei", um dos mais lindos films da temporada.

Richard Arlen usa de triplice tactica

"Fusileiros da fuzarca", que o Imperio vae offerecer segunda-feira, descreve sufficientemente o interesse romantico do film. Mas, depar com elle, caminha o interesse dramatico que surge do constante perigo em que vivem os marujos e as "misses", a toda a hora visadas por bandidos sanguinarios que, sob a chefia de Ceano, operam na região. Arlen tem assim que empregar uma triplice tactica: defender as moças da audacia dos marujos; defender estes das tentações femininas; defender aquellas e estes da sanha sanguinaria dos bandidos. Mas tudo se resolve á maravilha, com a intervenção de Roscoe Karns, Monte Blue, Grace Bradley e Toby Wing, interpretes dos outros papeis salientes neste interessante film da Paramount.

"Zuzu" é toda a vida do "music-hall" num lindo film

O leitor, de certo, já tem visto varios films, nos quaes foram intercaladas scenas de "music-hall", com garotas lindas e deliciosas, mas talvez nunca tenha visto, junto a essas garotas bonitas, uma "estrella" do talento e da seducção de Josephine Baker. Pois isso vae succeder muito breve, quando o Alhambra lançar "Zuzu", titulo da moderna producção da Franco Brasileira e que custou a bagatella de tres milhões de francos, mostrando-se assim o primeiro film francez, no genero, capaz de rivalizar com as maiores e mais luxuosas realizações do cinema americano.

LIVRARIA ALVES
Livros collegiaes e academicos

E O AMOR NASCEU COM OS GEMIDOS DO VIOLINO...

Uma scena de "Uma Valsa na Russia" que a Ufa apresenta hoje no Gloria

"Uma valsa na Russia" — o bello film que o Programma Art começa a exhibir hoje no cinema Gloria, conta-nos esse episodio que é lindo pelo seu enredo, como pela musica encantadora do admiravel compositor, e pelo trabalho de Paul Horbiger e da encantadora Elisa Illiard, soprano da Opera de Vienna, que surge no papel da princeza amorosa.

A VIUVA ALEGRE
JEANETTE MAC DONALD
MAURICE CHEVALIER
(FILM IMPROPRIO PARA MENORES)
DIRECÇÃO DE
ERNST LUBITSCH
MUSICA DE
FRANZ LEHAR
O "RECORD" DOS "RECORDS" CINEMATOGRAPHICOS!
CONTINUA no PALACIO

Juntos, eram amantes! Separados, inimigos!...

Steffi Dunna e Don Alvarado numa scena de "Cucaracha"

Elle estava incumbido de prender a perigosa espiã que mandava, para o seu paiz, todos os dias, noticias que levavam os exercitos nacionaes aos maiores fracassos e desastres! E tratou de descobril-a... mas uma surpresa atroz o aguardava. Essa mulher era a mulher dos seus sonhos! Era aquella para quem elle vivia! A sua amante era a "Espiã russa"!... Eis o thema forte e suggestivo da "Espiã russa", o grande film RKO-Radio que o Broadway-Programma lança na segunda-feira proxima juntamente com "La Cucaracha", para realizar o maior exito do mez! Sim, do mez, porque depois occupará o cartaz do querido cinema o film maximo de Katharine Hepburna, "Sangue Cigano", um desses films que a gente nunca mais esquece...

"A Mulher Que Eu Achei" (A Lost Lady), dia 19

Barbara Stanwyck vae ser a "estrella" numero 1, em 1935, no coração dos "fans". Os seus films, os seus romances, os seus "lover" e os seus directores vão ser qualquer coisa inedita e grandiosa. Em 1934, em quatro celluloides extraordinarios, a mais humana e sincera das "big stars" vae monopolizar o enthusiasmo e o carinho dos fans. "A mulher que eu achei" (A lost lady) será o seu primeiro triumpho, que o Gloria se encarregará de apresentar. A sensacional biographia de uma super-mulher, que acreditou no que lhe diziam os labios de um homem e que com a primeira desillusão decidiu cerrar seu coração a todos quantos o desejassem. Em sua vida queria apenas Sinceridade e nunca Amor... até o momento em que verificou que as emoções que suppunha mortas estavam a arrastal-a para os braços de um outro! Barbara Stanwyck, na sensacional biographia de Marian, de "A mulher que eu achei", film baseado no famoso "A Lost Lady", premiado com o "Book Cover", estará cercada por Ricardo Cortez, Frank Morgan, Lyle Talbot e Philipp Reed. E nos seus successivos trabalhos, terá a companhia de George Brent, Warren William, outra vez Philipp Reed, Ricardo Cortez e William Gargan.

"Mordedoras de 1935" marca a victoria da belleza sobre o estrabismo da censura!

A grande féerie musical que a Warner First National vae apresentar, segunda-feira, no Odeon, destaca-se dos ultimos films do mesmo genero, porque em todo o seu desenrolar brilham, ao menor pretexto, as pernas das famosas girls de Busby Berkeley, tão maltratadas, em recentes films, pela censura!

Holywood, por varios mezes, esteve ameaçada de perder sua alegria e, com ella, as suas famosas pequenas seleccionadas entre as mais bellas e mais esculpturaes mulheres dos Estados Unidos.

Os Puritanos forçaram uma severa medida do governo e as "girls" tiveram que encobrir os seus encantos sob trapos vergonhosos.

Mas Holywood reagiu, tendo o publico como alliado. Agora, varridos, escorraçados os censores e hypocritas moralistas, a Warner volta a nos dar uma das mais formidaveis comedias musicaes, onde estão os grandes astros, a boa e alegre musica, muito riso e ... bem pouca roupa!

"Mordedoras de 1935", com musicas de Warren-Dubin, dirigida por Busby Berkeley, com Dick Powell, Gloria Stuart, Alice Brady, Adolphe Menjou.

Gloria Stuart, em "Mordedoras de 1935", segunda-feira no Odeon

Grant Mitchell, Hugh Herbert, Glenda Farrell, Frank Mac Hugh, Dorothy Dare e Joseph Cawthorne, vae ser, no Odeon, na proxima segunda-feira, a primeira "Big-Show" de 1935!

Ghandi toma parte em "Abafando a Banca"?

Ahi vem elle... "abafando a banca"!

Não é verdade, podemos assegurar, que o propheta hindú tome parte no "cast" de "Abafando a banca", ao lado de Eddie Cantor. Realmente apparece nessa impagavel comedia do criador de "O meu boi morreu", um personagem verdadeiro "sosia" de Ghandi, envolto em um lençól, de rosto mirrado e guarda-chuva pendurado no braço, mas sem cabra. Logo, não é o Mahatma Gandhi. Eddie Cantor, em "Abafando a banca", "abafa" sósinho e sem a cooperação dos prophetas hindús de nenhuma especie...

O Rex, fechado, reabrirá sabbado com suas novas installações de projecção e som, para estréa de "A Conquista de um Imperio"

Ronald Colman, em "A Conquista de um Imperio"

Hoje, amanhã e depois, o Rex não dará espectaculos, pela necessidade de intensificar os trabalhos de apuro na installação som e projecção, ambos da Western Electric, inclusive o Wide-Range 1935, o unico desse typo existente nesta capital. A emempresa do Rex determinou que nenhum sacrificio fosse poupado no sentido de serem terminados esses trabalhos com o maior esmero, para que o publico, sabbado, entrando em sua ampla e elegantisisma sala de espectaculos, possa emfim assistir e ouvir um pellicula cinematographica com a maior nitidez de projecção e pureza de som. Nesse dia (sabbado), a United Artists fará a estréa de outra de suas grandes producções do anno: "A conquista de um imperio" (Clive of India), original da "20th Century", com Ronald Colman e Loretta Young nos protagonistas. Camondongo Mickey estará presente á inauguração da "segunda phase" do Rex, com a ultima de suas impagaveis aventuras devida ao lapis mestre de Walt Disney, "Mickey banca o papae".

"Ahi Vem os Navaes" — Segunda-feira no "Pathé Palace"

Um film alegre, movimentado, especial mesmo para o temperamento turbulhento e brincalhão do querido cynico de Hollywood: William Haines. Um film em que a comicidade se alterna aos episodios fortes, em que a acção vibrante predomina sempre, tornando-se verdadeiramente formidavel durante um combate, em que os navaes mostram-se de um denodo fantastico. Um elenco como este: William Haines, Conrad Nagel, Esther Ralston e uma famosa dansarina mexicana de nome Armida, um elenco assim só póde percenter a um film de muito valor. Pois esta sensacional bailarina dansa e canta de uma maneira extraordinaria. Parece uma cobra. Tem graça e sabe dansar de verdade e ainda tem uma voz bonita, além de um physico de grande seducção. O seu papel é muito comico. Ella representa uma dessas pequenas renitentes que, quando scismam em querer uma coisa, querem mesmo. Ella "não dava uma folga" a W. Haines. Vivia atrás delle e ai se alguma pequena olhasse para elle! Levava pancada, além de tremenda descompostura. "Ahi vêm os navaes" é um film do agrado de todos e que será recebido sempre com satisfação pelo publico.

PREFEITURA MUNICIPAL DE IGUASSU'
MUNICIPIO DE IGUASSU'
O Dr. Prefeito de Iguassu' autorizou o recebimento de todos os impostos em atrazo, independente de multa, até o dia 20 do corrente. Após esse prazo, que será improrogavel, a cobrança desses impostos passará a ser feita EXECUTIVAMENTE.
Os senhores proprietarios de terrenos situados em: Nova Iguassu', Mesquita, Belford Roxo, Queimados, S. João de Merity, S. Matheus, Belford, Thomazinho, Nilopolis e Caxias, deverão promover nesse prazo, a averbação de seus terrenos, afim de evitar o lançamento "Ex-Officio" e cobrança executiva dos impostos devidos.

RIVAL
Sómente HOJE e Amanhã ULTIMAS de
"FREDAINE VAE CASAR"...
de André Picard, traducção de Alberto Queiroz
AMANHÃ — ás 16 hs — Ultima Vesperal da Mocidade de
FREDAINE VAE CASAR...
Bilhetes á venda.
DEPOIS DE AMANHÃ
DULCINA
e
ODILON
apresentarão as PRIMEIRAS REPRESENTAÇÕES da notavel comedia ingleza de John Drinkwater, traducção de Oduvaldo e André de Fossey
PASSARO QUE FOGE
(The Bird in hand)
(2 annos no cartaz em Nova York)
Brilhantes criações artisticas de DULCINA, ODILON e ARISTOTELES.
Os bilhetes para essa "première" já se acham á venda.

CASA GUIOMAR
Calçado "DADO"

33$ Combinação de envernizado preto com naco branco mexicano. Porte 2$000. Catalogos gratis pedidos a Julio N. de Souza & Cia. Avenida Passos, 120. Rio. Tel. 24-4424.

A WARNER BROS.-FIRST NATIONAL apresenta
MORDEDORAS DE 1935
GOLDDIGGERS of 1935 — COM
DICK POWELL — GLORIA STUART — ADOLPHE MENJOU — ALICE BRADY
Aqui estão ellas, de novo! São 300 "mordedoras", daquellas que fazem mesmo "sangrar"! — E ellas apparecem em meio de um luxo de apresentação e de musica estonteante — como moldura de um enredo esplendido!
SEGUNDA-FEIRA NO ODEON

NA CENTRAL DO BRASIL

Tendo surgido duvidas, sobre a cobrança de passagens e transportes, para estações que foram transformadas em estribos, na Central do Brasil, a administração da Estrada expediu circular regulando sobre o assumpto, em vista da circular de 28/c/32, que regula sobre o caso.

—— A administração da Central do Brasil expediu circular sobre a cobrança de assignaturas de orgãos officiaes, referentes ao anno corrente, determinando a contribuição, sobre particulares e empregados publicos.

—— A pauta do Estado do Rio foi alterada até segunda ordem, da seguinte fórma: café, 1$220 por kilo; aguardente, 750 réis por litro e assucar, 860 réis por kilo.

—— Foi expedida circular pela Central do Brasil, sobre a maneira de se serem feitas as contestações, nas propostas de promoções. Essas contestações deverão dizer, quaes os empregados contestados e bem assim, os propostos por antiguidade, que só serão aceitas, uma vez que os contestantes tenham tempo necessario para representar tal contestação.

—— Por ordem do director da Central do Brasil será fechada hoje, ás 24 horas, o Centro Selectivo de Bello Horizonte, e inaugurado o de Lafayette, o qual ficou subordinado a 4ª Inspectoria.

—— Foram aposentados pela Caixa de Pensões e Aposentadorias, os seguintes empregados da Central do Brasil: Antonio Gonçalves dos Santos, operario de 2ª classe; José Lourenço Brasileiro, trabalhador da 4ª Divisão; Manoel José Vidal, guarda de 1ª classe; Paulino Leoncio Saroldi, conductor de 3ª classe; Cypriano Adelino Pinto, official operario; José Maria Tavares, feitor de 1ª classe; Guedes Antonio de Andrade, feitor de 1ª classe; Cosme Ligeiro, feitor de 3ª classe; João Baptista de Carvalho, official operario; Januario Xavier, guarda chaves.

—— Foi readmittido, na 3ª Divisão, como trabalhador, o ex-empregado Geraldo Alexandre, dispensado por compressão de quadro, na Central do Brasil.

—— O director da Central do Brasil dirigiu-se em officio, ao ministro da Fazenda, sobre a situação actual da Associação Geral de Auxilios Mutuos, pedindo aquelle ministro providencias que acautelem interesses da Estrada e dos proprios associados.

—— A 4ª Divisão da Central do Brasil expediu circular sobre as annotações a serem feitas nas cadernetas CR 5. Nessas cadernetas que servirão de fés de officios para os empregados, serão annotados: comparecimento diario ao serviço, metade do dia, dia abonado com dois terços, goso de ferias, licenciados com dois terços, licença de premios, abonos integraes por gala e por noja, falta do serviço e suspensão.

QUE MAIS SERIA PRECISO?

Ha aqui o enredo encantador:
— ha a musica — com as valsas divinas de Strauss e as balladas russas;
ha a payzagem linda e os interiores luxuosos dos palacios imperiaes da Russia;
ha a figura adoravel de uma mulher linda, essa ELISA ILLIARD...

HOJE NO GLORIA

DIARIO RECREATIVO

TRICOLOR DE BOTAFOGO
Attrahente festa sertaneja

No proximo dia 29 do mez fluente se realizará neste gremio uma attrahente festa a estylo regional que, pela sua organização deverá agradar plenamente aos participantes.

Abrilhantal-á a applaudida jazz-band Caprichosos de Botafogo que apresentará um repertorio moderno de sambas, foxes, valsas e tangos.

A directoria do Tricolor de Botafogo que está trabalhando activamente para o pleno exito dessa noitada é composta dos srs. Oscar Tavares, presidente; José Piedade, vice-presidente; Jacintho Jorge, secretario; José Michael Castro, thesoureiro; Antonio Santos, Armando Vaz, Francisco S. Corrêa e Sebastião dos Santos, auxiliares.

RECREIO DE SANTA LUZIA
O grande saráu dansante de quinta-feira

Mais uma promissora festa dansante será realizada quinta-feira na "capella" da rua da Constituição á qual, por certo, comparecerá grande numero de recreativistas da metropole.

Para a noite de S. João já está sendo organizada outra imponente soirée na qual será homenageado o presidente da Federação das Escolas de Samba, o escriptor João Canell, nome bastante conhecido nas rodas carnavalescas.

Essa festa que terá caracter regional deverá alcançar grande successo dada a sympathia que desfruta o homenageado, que, como se sabe, é o fundador do victorioso Cordão dos Laranjas que revolucionou o carnaval findo.

ELITE CLUB
A festa-dansante de quinta-feira

Grandioso baile se effectuará amanhã no Elite Club ao qual deverá comparecer avultado numero dos recreativistas que o frequentam.

Nessa festividade tocará a já applaudida Elite Jazz, factor principal do exito das reuniões dansantes que se realizam no "palacio".

Sabbado e domingo proximos serão effectuadas mais duas outras festas cujo exito promette ser identico ao de quinta-feira proxima.

MUSICAL DE BOMSUCCESSO
O saráu dansante de 22 do corrente

Um grandioso baile vae se realizar no proximo dia 22 do corrente na agremiação alviverde da rua Uranos, na populosa estação de Ramos.

Essa nova festa do club de Victor de Barros deverá alcançar grande successo pois que é grande a ansiedade com que a aguardam os recreativistas dos suburbios da Leopoldina.

A jazz do Maneco apresentará nesta festividade um punhado de sambas, foxes e valsas.

PRAZER DAS MORENAS DE BANGU'
O "brodio" de domingo proximo

Em homenagem aos senhores Guilherme Pastor e Manoel Basilio dos Santos, vae se realizar no proximo domingo, no Prazer das Morenas de Bangú, uma grandiosa festa mastigo-dansante na qual será servida aos convivas saborosa peixada á brasileira preparada por competente mestre-cuca.

E' promotora dessa festa a novel, mas já victoriosa Ala dos Morenos que está cuidando da mesma carinhosamente.

Ao que nos parece será grande o numero de participantes dessa festa do tricolor banguense no proximo dia 16.

PENHA CLUB
A segunda festa do Grupo da Ancora

O Grupo da Ancora cuja festa de estréa foi dedicada ao Club de Natação e Regatas e teve um exito surpreendente vae realizar outra reunião dansante no proximo sabbado em homenagem ao Lord Club.

No domingo seguinte, 16 do corrente, se realizará um attrahente espectaculo theatral em beneficio da caixa do corpo scenico com o drama em um acto "Mulheres .. Mulheres", de Jota Efegê e a comedia em dois actos "Cão e gato".

A India tudo lhe deu... e tudo lhe quiz tirar mais tarde! Primeiro o arrancou do ostracismo de um escriptorio commercial e lhe deu lama! Porém mais tarde cobrou bem caro, com juros de agiota, o renome que lhe deu... E quasi o privou do proprio amor da esposa...

O REX

REABRIRA' SABBADO, 15 A'S 14 HORAS

INAUGURANDO

O Modernissimo Equipamento Sonoro

— DA —

Western Electric

Systema Wide Range

Unico no Rio do Typo 1935.

Secção Economica do DIARIO CARIOCA
Direcção, F. J. TEIXEIRA LEITE

Diario Economico

NOTA DO DIA:

O ALGODÃO E A BALANÇA COMMERCIAL

A Secretaria de Agricultura de São Paulo forneceu á imprensa uma nota prevenindo os productores de algodão contra as manobras dos especuladores.

O communicado da Secretaria de Agricultura é o seguinte:

"A Secretaria da Agricultura tem conhecimento de que, nos ultimos dias, o mercado do algodão vem sendo profundamente perturbado em virtude de manobras de interessados, ora na compra, ora na venda dos seus "stocks", usando diversos meios, á guisa de orgãos de informação commercial dos mercados.

Assim sendo, a Secretaria da Agricultura adverte os productores e machinistas para que não se deixem impressionar por falsas informações, já sobre preços, já, e principalmente, sobre o volume da safra presente. Os machinistas e productores não devem esquecer-se de que o especulador age de todas as maneiras como, por exemplo, annunciando uma safra pequena, quando está interessado na alta dos preços para desfazer-se do seu "stock" com vantagem, e annunciando uma safra grande, em seguida, quando é sua conveniencia comprar.

Dentro de poucos dias a Secretaria da Agricultura dará, em communicado official, a estimativa da safra, bem como outras informações."

A iniciativa da administração paulista é digna dos mais amplos louvores, porque redunda em defender a lavoura contra os manejos menos lisos dos especuladores, parasitas a se enriquecerem a custa do trabalho alheio. E mais relevante ainda se torna aquella medida acauteladora por se tratar do algodão, producto sobre o qual se fundam tão legitimas esperanças para a obra do reerguimento economico do paiz.

Quaesquer prejuizos que venham a soffrer os lavradores terão como consequencia o desalento e, possivelmente por parte de muitos o abandono da cultura algodoeira.

A situação do paiz está a exigir, ao contrario, fortalecimento da producção de todos os generos de exportação, porque mais importante, muitissimo mais importante mesmo do que o "deficit" orçamentario é a posição da balança commercial. Ora, no 1º quadrimestre deste anno exportamos mercadorias no valor de libras .... 10.574.104, subindo a importação a libras 8.857.774, sendo o saldo de apenas 1.716.330 libras. Se no resto do anno a situação não soffrer melhoria teremos um saldo sómente de cerçã de 7.000.000 de libras, de muito inferior ás necessidades dos pagamentos officiaes no exterior.

Para o incremento da exportação devem convergir todos os esforços.

O Commercio Varejista e o Cambio Livre

O TRABALHO DO SYNDICATO DOS LOJISTAS NESSA QUESTAO

Quando, em 11 de fevereiro do corrente anno, foi publicada a nota official do Banco do Brasil sobre a libertação do cambio, o Syndicato dos Lojistas se dirigiu ao presidente da Republica, ao Conselho Federal de Commercio Exterior e ao director da Carteira Cambial do Banco do Brasil, solicitando que as mercadorias retiradas da Alfandega, dentro dos trinta dias posteriores a essa nota, fossem pagas a razão de 60 % pelo cambio official.

A razoabilidade dessa medida era evidente.

Effectivamente, tornava-se imprescindivel um prazo para que o commercio liquidasse as operações então em curso e realizasse o necessario ajustamento á nova politica do cambio. Facil era apreender os vultosos prejuizos decorrentes da sua brusca libertação: varios importadores, nessa época, tinham em viagem e nas Alfandegas grande quantidade de mercadorias, muitas das quaes se destinavam a satisfação de compromissos resultantes de concurrencias, onde haviam sido fixados os preços de venda, naturalmente offerecidos nas condições anteriores á nota do Banco do Brasil. Sendo elles forçados á tomar no cambio livre a cobertura para os saques dessas mercadorias, o seu prejuizo seria, formidavel, pois a differença de preço se tornava esmagadora.

Attendendo á essas razões, expressas em memorial enviado pelo Syndicato dos Lojistas ao Conselho Federal de Commercio Exterior, foi que este, por proposta do sr. Euvaldo Lodi, em sessão realizada a 25 de fevereiro ultimo, tomado em consideração e deliberado que o director da Carteira Cambial do Banco do Brasil considerasse os pedidos de cambiaes dos commerciantes que se encontravam naquella situação.

Entretanto, esse Departamento do nosso estabelecimento official de credito vinha interpretando a nota de 11 de fevereiro com excessivo rigor. Varios foram os associados do Syndicato a se queixar de que não estavam obtendo a consideração devida para os seus pedidos de cambiaes.

O Syndicato dos Lojistas, na justa defesa desses seus associados e do commercio em geral, representou, então, ao director da Carteira Cambial do Banco do Brasil, acerca do modo pelo qual vinha resolvendo aquelles pedidos, modo esse excessivamente restrictivo e demasiado rigoroso, em desaccôrdo com o pensamento que presidiu a deliberação do Conselho de Commercio Exterior. Nessa representação, o Syndicato citou varias firmas que foram desattendidas sem qualquer declaração dos motivos da recusa e juntou documentos de pedido de cambio dessas firmas, solicitando a reconsideração dos indeferimentos, ou, em caso negativo, a justificativa em que se basearam os mesmos.

Em resposta, o presidente Castro Araujo communicou que o Syndicato recebeu daquella directoria uma carta laconica, referindo-se unicamente aos associados mencionados na representação, cujos pedidos foram novamente indeferidos, por terem sido julgados, por essa directoria, fóra das disposições vigentes.

A directoria do Syndicato dos Lojistas, considerando que, depois de terem os seus membros se manifestado confiantes em que não seria sacrificada inutilmente uma classe zelosa pelos interesses da Nação, e certa de que as declarações do governo ampararíam tambem os seus legitimos interesses, exprimiu unanimemente o seu desagrado e o seu pesar em ver que, embora tendo feito sentir ao presidente da Republica, ao Conselho Federal de Commercio Exterior e ao director da Carteira Cambial do Banco do Brasil a absoluta justiça e procedencia da medida que pleiteava, não tivesse sido consideradas as razões do commercio, grandemente sacrificado por uma inesperada deliberação, sem que ao menos tivessem sido procurados meios de se attenuar os prejuizos della decorrentes, e consignou em acta a sua censura e o seu reprobo, aos responsaveis pelo injusto sacrificio da classe nessa questão, solucionada e executada em detrimento de seus interesses.

• • •

O CAMBIO NO EXTERIOR

NOVA YORK, 11 (U. P.) — A' abertura, hoje, do mercado internacional de cambio, a libra esterlina era vendida a 4,92.75.

LONDRES, 11 (U. P.) — A' abertura, hoje, do mercado internacional de cambio, o dollar era vendido a 4,92 e o franco francez a 74,31.2.

PARIS, 11 (U. P.) — A' abertura, hoje, do mercado internacional do cambio, o dollar era vendido a 15.10 e a libra esterlina a 74.30.

• • •

NA BOLSA DE NOVA YORK

NOVA YORK, 11 (U. P.) — A Bolsa, abriu, hoje, com alta fraccional e certa actividade nos negocios. O mercado de titulos apresentava-se irregular. No mercado do algodão registou-se uma alta de quinze centavos. As entregas para o mez de julho foram avaliadas em onze shillings e sessenta dinheiros.

• • •

Para orientar e fortalecer a politica do café

CONVOCADO OFFICIALMENTE UM CONVENIO DOS ESTADOS PRODUCTORES

Communica-nos o Ministerio da Fazenda:

"Em face do actual regime constitucional resolveu o Governo convocar os Estados productores de café para um convenio, a realizar-se, nesta capital, em 27 do corrente mez, para o fim de discutir e fixar a fórma de proseguir a acção do Departamento Nacional do Café, dentro destes principios e da politica que o governo tem seguido, baseada no equilibrio estatistico da producção, melhora da qualidade e expansão commercial do producto."

• • •

A questão dos avisos sujeitos ao sello

O BOM EXITO DOS TRABALHOS DA ASSOCIAÇÃO COMMERCIAL

A Associação Commercial do Rio de Janeiro acaba de receber do The British Bank of South America, Ltd. a seguinte carta:

"Illmo. sr. presidente da Associação Commercial do Rio de Janeiro. — Prezado senhor — Como é geralmente conhecido, este Banco, em 1927, com o duplo fim de racionalizar seus trabalhos e offerecer melhor serviço aos seus clientes adoptou, para seu movimento, a contabilização mecanica. Em fins de 1933 os Bancos e seus clientes foram surprehendidos com autos de supposta infracção da Lei do Sello por não terem sido selladas as "Notas Explicativas" expedidas pelos Bancos como parte integrante do systema mecanico de contabilização. O assumpto sendo de importancia vital tanto para Bancos como Commercio recorreemos a essa prestigiosa Associação, que promptamente tomou o patrocinio da causa, obtendo agora do exmo. sr. ministro da Fazenda a expedição da seguinte circular:

"N. 22 — Declaro aos srs. chefes das repartições subordinadas á este Ministerio, para seu conhecimento e devidos fins, que os avisos sujeitos ao sello de que trata a tabella b, § 4º, n. 3, do Decreto n. 17.538 de 10 de novembro de 1926 são as communicações feitas por Banco ou estabelecimento bancario aos seus clientes, scientificando o credito feito em conta corrente, por cobrança de titulos ou provenientes de qualquer outra operação, não devendo, pois, ser assim consideradas as notas discriminativas das mesmas cobranças, desde que, juntas aos respectivos avisos, não contenham a declaração de lançamento em credito".

Congratulando-nos com essa Associação pelo feliz desfecho de assumpto de magna importancia para o commercio, aproveitamos a opportunidade para apresentar as nossas calorosas felicitações e agradecimentos".

• • •

O PETROLEO NO BRASIL

Ainda não são economicamente aproveitaveis as reservas de Tremembé

Em resposta ao aviso em que o ministro da Guerra communicára ao Ministerio da Agricultura a existencia, em Tremembé, Estado de São Paulo, de uma extensa mina de petroleo, cujas pesquisas foram feitas pelo engenheiro Felippe Romero e, posteriormente, confirmadas por um mineralogista allemão, o sr. Odilon Braga, ministro da Agricultura, enviou áquelle titular cópias dos pareceres dos technicos do Departamento Nacional da Producção Mineral, relativas ao assumpto

De taes estudos, baseados em cerca de 25 sondagens e mais de 400 analyses, evidencia-se que o deposito de folhenho betuminoso, que vae de Taubaté até á estação de Roseira, da Estrada de Ferro Central do Brasil, póde ser considerado uma reserva latente de material susceptivel de fornecer petroleo por distillação, mas, não é, pelo menos no momento, economicamente aproveitavel.

• • •

SEMANA DA SEMENTE EM SETE LAGOAS

Os agricultores mineiros, da zona do sertão, encontram-se vivamente empenhados na realização da "Semana da Semente", organizada pelo Ministerio da Agricultura e a realizar-se no mez de julho proximo, do dia 7 a 14.

Os numerosos pedidos de informações e de inscripções, vêm sendo encaminhados ora ao director dos Campos de Sementes, na Estação de Prudente Moraes (E. F. C. B.), ora á Directoria de Fomento da Producção Vegetal, no Ministerio da Agricultura, no Rio.

O sr. Odilon Braga tem determiando a remessa de todos os esclarecimentos aos interessados, não só quanto as condições como quanto aos premios, desejando que aquelle certame alcance o melhor resultado possivel.

• • •

BOLETIM DIARIO DE INFORMAÇÕES ECONOMICAS

(Communicado do Escriptorio de Informações do Departamento Nacional da Industria e Commercio).

CULTURA DO FUMO EM MINAS

No movimento da exportação de fumo em Minas, de 1926 a 33, occupa o primeiro logar o fumo em corda, cuja exportação oscillou entre 3.384.051 kilos, em 1926 e...... 2.885.488 ks. em 1933. O decrescimo que se nota entre esses dois annos, não dá, propriamente, a impressão de uma pronunciada tendencia á diminuição desse commercio, por isso que, nos annos intermediarios, manteve-se o mesmo em niveis de quasi estabilidade, a saber: em 1927, 3.368.158 kilos, em 1928, 3.175.086 kilos, em 1929, 3.180.304, em 1930, 2.818.437 kilos, em 1931, 3.139.452 kilos, em 1932, 2.914.172 kilos. Considerando-se que o anno de 1930 foi de situação anormal para a sactividades geraes do Estado, póde-se ter como certo que a quéda da exportação do fumo em corda só deve ser contada a partir do anno de 1932, sendo de notar que o anno seguinte, 1933, já revela um pequeno augmento, de 3%, em relação ao anterior. O valor representado por essa exportação, em cada um dos annos em apreço foi, successivamente, de 11.050, 10.319, 6.631, 5.924, 7.046, 7.504 e 7.490 contos de réis, com os preços medios por kilogramma, respectivamente, de 3$300, 3$087, 3$250, 2$085, 2$102, 2$244, 2$279 e 2$599. Para os cofres do Estado, rendeu essa exportação as seguintes quantias: em 1926, 849:038, em 1927, 779.470$, em 1928, .. 727:579$, em 1929, 497:356$, em 1930....... 444:322$, em 1931, 528:474$, em 1932, ... 557:546$ e em 1933, 445:411$. A exportação de fumo picado, desfiado, teve movimento ascendente de 1926 a 1929, ou seja, de 11.036 kilos, em 1926, 20.352, em 1929. Em 1930 desceu a 7.516 kilos, naturalmente pelos mesmos motivos referidos em relação ao fumo em corda, naquelle anno; mas subiu logo a .... 17.497 kilos em 1931, para descer novamente a 16.411 kilos em 1932. Em 1933 não figura a exportação de fumo, nessa especie, parecendo haver sido registada pelo serviço de fiscalização englobadamente com a do fumo em corda. O valor official dessa exportação, ao perço de 5$ por kilogramma em todos os annos, foi de 56.530$ em 1926, 90.060$ em 1927, 95.535$ em 1928, 101.760$ em 1929, .. 37.580$ em 1930, 87.485$ em 1931 e 82.055$ em 1932, rendendo respectivamente, para os cofres estaduaes, 1:210$200, 1:836$500, ... 1:910$700, 2:034$900, 751$, 1:749$700 e ...... 1:641$100. A estatistica da exportação geral do Estado da qual foram extrahidos estes dados, registra ainda a sahida de fumo beneficiado em pacotes, isto, porém, com muita instabilidade. E' assim que foram exportados, nessa especie, em 1926, 438 kilos, no valor de 2:190$; em 1927, 32.044 kilos, no valor de 160:220$; em 1928, 292 kilos, no valor de 1:460$; em 1929, 4.294 kilos no valor de .... 21:470$; em 1930, 3.955 kilos, no valor de .... 19:775$; em 1931, 972 kilos no valor de .... 4:860$ e em 1932, 796 kilos no valor de .... 3:980$, nenhuma exportação se registando em 1933. O imposto pago foi, nos mesmos annos, respectivamente, de 47$800, 6.858$600. 29$200, 429$400, 395$500, 97$200 e 79$600. A exportação de fumo em folha não tributada pela Secretaria das Finanças, começou a ser registrada no Estado, a partir de 1932, com 77.899 kilos nesse anno, no valor de 233:697$ e 23.823 kilos em 1933. no valor de 71:469$. Englobadamente, a exportação mineira de fumos, em suas diversas especies, está expressa nos seguintes valores: em 1926 11.109:356$, em 1927 10.647:783$, em 1928 — 10.416:024$, em 1929 — 6.754:648$, em 1930 — 5.981:660$, em 1931 — 7.138:648$, em 1932 — 7:742:693$ e em 1933 — 7.643:732$.

PELOS ESTADOS

MANAOS, 10 (E. I.) — Boletim n. 18 da Associação Commercial do Amazonas: borracha entrada, 16.369 kilos; sahida, 42.72 kilos; cotações no armazem, borracha fina, .. [illegible]400; sernamby, 1$350; sernamby de caucho, 1$450; mercado com pequenos negocios. Castanha: entrada total, 3.347 hectolitros; cotações na alvarenga, grande, 65$; meuda, 56$; mercado com pequenos negocios. Ucuquirana, cotações no armazem, 1$800; mercado sem movimento. Cacau, cotações no armazem, caetetú, 15$; queixada, 14$; veado, 12$500; mercado com pequenos negocios. Couros de phantasia, cotações no armazem, lontra, 30$; ariranha, 35$; onça, 60$; maracajá, 57$500; mercado com pequenos negocios. Essencia de pau rosa, cotações no armazem, 30$; mercado sem movimento. Guaraná, cotações no armazem, sementes, 3$500; bastões, 11$; mercado sem movimento. Jarina, cotações no armazem, $530; mercado com pequenos negocios. Oleo de copahiba, entrada, 902 kilos; cotações no armazem, 3$; mercado sem movimento.

RECIFE, 10 (E. I.) — Total do algodão entrado até o dia 7: procedente do Estado, 9.089.782 kilos; de outras procedencias, ... 4.222.371 kilos. Entraram no dia 7: 415 sacos de assucar, sendo o total de entrada da presente safra, 4.462.677 ditos; e o das sahidas, 3.138.546 ditos; para consumo da capital. 182.000; stock, 1.258.559 ditos. Embarcaram para o norte 4.760 sacos de farinha de trigo; 700 tambores de gasolina. Cotações: algodão sertão de primeira, 74$; mediana, 70$; mata de primeira, 65$; mediana, 61$; café, 18$500 a 19$500; caroço de algodão, 2$400 a 2$600; mamona, 9$ a [illegible]; milho, 12$ a .. 15$500.

MACEIO', 10 (E. I.) — Situação do mercado, no dia 7: stocks existentes nos armazens e trapiches: assucar de usina, 6.660 sacos crystal, 10.067 saccos demerara, 30.346 sacos; mascavado, 75.379 sacos; algodão, 4.442 fardos; mamona, 1.007 sacos; caroço de algodão, 1.011 sacos; couros, 160; pelles, 7.000; farelo de algodão, 375 saccos.

ARACAJU', 10 (E. I.) Situação do mercado no dia 6: stocks, de assucar, 71.202 sacos; algodão em rama, 4.685 fardos; tecidos, 760 fardos; fumo em corda, 1.203 rollos; couros seccos salgados, 592 couros; residuos, 104 sacos; côco, 40 sacos; com as seguintes cotações: $516, kilo de assucar; 3$333, algodão em rama; 4$, tecidos; 1$333, fumo em corda; 1$800, couros secos salgados; $150. residuos; 12$, cento de côco. Foram exportados: assucar, 3.412 saccos no valor de 101:792$520; tecidos, 85 fardos no valor de 20:928$; residuos, 104 sacos no valor de [illegible]:057$300; côco, 40 sacos, no valor de 480$.

Moscoso Castro & C. Ltd.
CASA BANCARIA
DEPOSITOS, EMPRESTIMOS E DESCONTOS A'S MELHORES TAXAS
RUA DA ALFANDEGA, 51
TEL 23-3937 — RIO DE JANEIRO

DEPARTAMENTO NACIONAL DO CAFÉ

RESOLUÇÃO N.º 277

O Departamento Nacional do Café, usando das atribuições que lhe confere o decreto 24.142, de 18 de abril de 1934, e reafirmando a politica de manutenção do equilibrio estatistico, resolve:

Art. 1º — Para a safra de 1935/1936, fica mantido o Regulamento de Embarques estabelecido pela Resolução n. 162, de 26 de maio de 1934;

Art. 2º — As percentagens de QUOTAS DIRECTAS e RETIDAS, previstas no art. 7º da Resolução 162, a vigorarem durante a safra de 1935/1936, serão as seguintes:

Julho.	70 %	retida	30 %	directa
Agosto.	60 %	"	40 %	"
Setembro. . . .	60 %	"	40 %	"
Outubro. . . .	50 %	"	50 %	"
Novembro . . .	40 %	"	60 %	"
Dezembro. . .	30 %	"	70 %	"
Janeiro.	—	"	100 %	"
Fevereiro. . . .	—	"	100 %	"
Março	—	"	100 %	"

Paragrapho unico — Conforme a affluencia do producto ás estações e as necessidades de exportação, reserva-se o Departamento Nacional do Café a faculdade de modificar as percentagens acima estabelecidas, ou mesmo estabelecer a retenção ou liberação integral do producto.

Art. 3º — A partir de 1º de julho, as entradas nos portos de exportação serão reguladas:

50 % de cafés novos, safra 1935/1936;

50 % de cafés velhos, safra 1934/1935, cujos despachos ainda não se tenham escoado.

Art. 4º — O § 1º do art. 3º da Resolução n. 162, de 26 de maio de 1934, só se applica aos despachos para os portos de exportação.

Art. 5º — Nos termos do art. 6º da citada Resolução 162, será permittido o despacho de uma para qualquer outra estação, no interior do mesmo Estado, de cafés destinados a Usinas de Beneficiamento e a Armazens Geraes.

Art. 6º — O café assim despachado, uma vez chegado ao destino, será descarregado, e só poderá ser encaminhado aos mercados de exportação depois de 1º de julho, tomando a ordem correspondente á quinzena na qual tenha sido effectivamente despachado para o porto de exportação.

Art. 7º — O café que no periodo de 1º de abril a 30 de junho fôr despachado por qualquer via de communicação, para fóra do Estado de ordem, será apreendido, retido e liberado apenas com os ultimos cafés de série retida da safra de 1935/1936, do Estado de sua producção.

§ 1º — Para esta apreensão, será sufficiente, apenas, a certidão dos postos fiscaes estaduaes, de que o café referido foi despachado e pagou os respectivos impostos.

§ 2º — Os cafés despachados em contrabando serão apreendidos e postos á disposição do Estado interessado, para os devidos effeitos fiscaes.

Art. 8º — As medidas que se tornarem necessarias para manter o equilibrio estatistico, serão tomadas opportunamentee pelo governo federal e pela fórma a ser estudada por occasião do Convenio dos Estados Caféeiros, a reunir-se no corrente mez.

Rio de Janeiro, 11 de junho de 1935. — **Armando Vidal**, presidente.

DEPARTAMENTO NACIONAL DO CAFÉ

RESOLUÇÃO N.º 278

O Departamento Nacional do Café nos termos do art. 1.º, da Resolução n.º 162, de 26 de maio de 1934, mantida em vigor pela Resolução n.º 277, desta data, declara a seguinte previsão da safra de 1935 - 1936, para embarque no periodo de 1.º de Julho de 1935 a 31 de março de 1936:

Estado de São Paulo	12.600.000 sacas
Estado de Minas Geraes	3.000.000 sacas
Estado de Espirito Santos	1.300.000 sacas
Estado do Rio de Janeiro	900.000 sacas
Estado do Paraná	350.000 sacas
Estado da Bahia	250.000 sacas
Estado de Pernambuco	200.000 sacas
Estado de Goyaz	70.000 sacas
TOTAL	18.670.000 sacas

Nos termos, ainda, do citado art. 1.º da Resolução 162 de 26 de maio de 1934, fica approvado o quadro annexo de distribuição de quotas para o escoamento da safra de 1935 - 1936.

Rio de Janeiro, 11 de junho de 1935.

ARMANDO VIDAL — Presidente

INFORMAÇÕES FINANCEIRAS E COMMERCIAES

CAMBIO

LIBRA, 57$690

O mercado monetario, hontem, abriu e funccionava firme. O nosso maior estabelecimento de credito, ou melhor, o Banco do Brasil, declarou sacar a taxa de 57$690 e comprar a de 56$900 por libra. Fizeram-se pequenos negocios em cobrança e o dollar á vista se cotou a 11$780 e a libra a 57$907. Assim ficou o mercado no primeiro fechamento mais accessivel.

Reabriu e fechou inalterado.

O BANCO DO BRASIL AFFIXOU A SEGUINTE TABELLA OFFICIAL

A 90 d.|v. — Londres, 57$650.

A' vista — Londres, 57$907; Nova York, 11$780; Paris, $780; Suissa, 3$850; Allemanha, réis 4$775; Italia, $975; Portugal, $525; Hespanha, 1$615; Belgica, ouro, 2$000; Buenos Aires, papel, 3$400; Montevidéo, 5$350; Hollanda, 7$980.

Cabogramma — Londres, réis 58$016.

AS TAXAS DE COMPRAS DE COBERTURA FORAM AS SEGUINTES

A 90 d.|v. — Londres, 56$900 e Nova York, 11$500.

A' vista — Londres, 57$100; Nova York, 11$580; Paris, $765; Italia, $955; Allemanha, 4$595; Portugal, $515; Hespanha, 1$585; Hollanda, 7$855; Suissa, 3$780; Belgica, ouro, 1$950; Buenos Aires, papel, 3$270 e Montevidéo, 5$050.

Cabogramma — Londres, réis 57$200 e Nova York, 11$810.

OURO FINO

O Banco do Brasil comprou a gramma de ouro fino, na base de 1.000|1.000, em barra ou amoedado ao preço de 20$400.

CAMBIO LIVRE

Libra, 91$000 — Dollar, 18$480

O mercado cambial livre, hontem, quando abriu se mantinha funccionando frouxo e os bancos iniciaram os saques a 90$800 por libra, a 18$460 por dollar e a 1$225 por franco e as compras, respectivamente, a 90$200, a 18$260 e a 1$230. O peso argentino á vista se cotava a 4$870, o uruguayo, a 7$420 e a peseta a 1$535. Ficou no primeiro fechamento menos accessivel e pouco movimentado.

Reabriu e fechou inalterado.

BANCOS ESTRANGEIROS

A 90 d.|v. — Londres, 90$300; Nova York, 18$410 e Paris, 1$217.

A' vista — Londres, 90$500 a 90$800; Nova York, 18$400 a 18$460; Allemanha, 7$440 a 7$485; Paris, 1$219 a 1$225; Italia, 1$525 a 1$535; Portugal, $823 a $830; provincias, $835; Hespanha, 2$525 a 2$535; provincias, 2$530; Hollanda, 12$470 a 12$550; Belgica, ouro, 3$125 a 3$135; papel, 67; Suissa, 4$700; Suissa, 6$020 a 6$90; Slovaquia, $776 a $$780 Austria, 3$530 a 3$560; Rumania, $198; Buenos Aires, papel, 4$850 a 4$870; Montevidéo, 7$385 a 7$420; Dinamarca, 4$070; Registermarke, 4$200 e Japão, 5$345.

Cabogramma — Londres, réis 91$300; Nova York, 18$510 e Paris, 1$228.

CAMARA SYNDICAL

Curso de cambio official e livre

A' vista — Londres, 57$932 e 90$513; Paris, 1$219; Italia, réis 1$521; Allemanha, 6$681; Portugal, $826; Belgica, ouro, 3$128; Suecia, 3$200; Hespanha, 2$536; Suissa, 3$790 e 6$031; Slovaquia, $774; Nova York, 11$747 e 18$421; Buenos Aires, papel, 4$200; Registermark, 4$200; Austria, 3$540; Japão, 5$486 e Hollanda, 12$430.

MOEDAS

Libra (papel), 90$165; dollar (papel), 18$311; franco (papel), 1$177; escudo (papel), $841 peseta (papel), 2$405; peseta, (prata), 2$421; shilling austriaco (prata), 2$500; franco (prata), 1$124; franco suisso (prata), 5$900; franco belga (prata), $595; yen (papel), 5$100; peso argentino (papel), 4$762; peso argentino (prata), 4$186; peso uruguayo (papel), 7$152; reichsmark (papel), 6$596; reichsmark (prata), 7$000; peso uruguayo (prata), 6$112; lira (papel), 1$500; lira (prata), 1$360; zloty (papel), 3$400.

CAMBIO NO EXTERIOR

Londres

ABERTURA E FECHAMENTO

Sobre Nova York, 4.91,75 — 4.92,75; Berlim, 12,13 — 12,20; Paris, 74,25 — 71,50; Amsterdam, 7,50 — 7,72; Zurich, 15,03 — 15,08; Madrid, 35,87 — 35,36; Genova, 59,37 — 59,50; Lisbôa, 110,12 — 110,12.

Nova York. Abertura — Intermediaria.

S|Londres, 4,92 — 4,93; Berlim, 40,50 — 40,40; Paris, 6,62 — 6,60,50; Amsterdam, 67,84 — 67,68; Zurich, 32,71 — 32,64; Madrid, 13,72 — 13,72; Bruxellas, 16,98 — 16,85; Genova, 8,28 — 8,26.

TITULOS

O mercado de titulos, funccionou, hontem, sem maior actividade, cujos negocios foram menos desenvolvidos.

Reputaram as apolices da União, fracas, e as Obrigações do Thesouro Nacional, estaveis, tendo as de Minas 9 %, accusado baixa.

As municipaes, acções de bancos e os demais papeis pouco interesse despertaram, como se vê em seguida.

VENDAS FECHADAS HONTEM

Apolices Geraes

67 Dys. Emissões, port., réis 817$000; 21 idem, idem, idem 818$000; 10 idem, idem, idem 819$000; 8 Obrg. Thesouro, 1930 986$000; 90 idem, idem, 1932 1:015$000; 5 Obrg. de Minas, 962$000; 236 idem, idem 963$; 9 idem, idem, 964$000; 192 Est. de Minas, 200$, 1934, 191$000; 5 idem, idem, dec. 10.246, 7 %, port., 800$000; 12 idem, do Rio, 4 %, 104$000; 5 idem, idem 8 %, port., Dec. 2.316, 930$000; 47 Municipaes, 1917, port., réis 145$500; 100 idem, 1931, port., 103$000; 60 idem, idem, idem, idem, 194$000; 65 idem, idem, idem, 195$000; 20 idem, idem, 1.535, 7 %, idem, 173$000, idem, 198$000; 289 idem, dec.

Acções

23 Banco dos Funccionarios, 52$000; 160 idem, idem, 53$000; 10 Banco do Brasil, 391$000; 300 Manufactura Fluminense, 206$000.

Debentures

300 Docas de Santos, 186$000; 65 Progresso Industrial, réis 180$000.

OFFERTAS

Emp. 1903, por., 805$; Div. Emissões, port., 818$ e 817$000; O. do Thesouro, 1930, 990$000 e 986$000; idem, 1921, 1:000$000 e 995$000; idem, 1932, 1:010$000; idem, Ferroviarias, 1:000$e 996$; idem, Rodoviarias, port., réis 750$000 e 700$000.

Estaduaes

Rio, 100$, 4 %, 104$ e 103$000; Minas, 200$, 5 %, 1934, 191$000 e 190$000; O. Minas de 1:000$, a 8 %, 804$000; e 800$000; idem, 5 %, port., 660$000 e 665$000.

Municipaes

Emp., 1904, port., 442$ e dita nom., 430$000; Emp. 1917, port., 146$000; idem, 1914, 152$000 e 150$500; idem, 1906, port., 152$; idem, 1920, 146$000; Dec. 1.535, port., 173$000 e 172$000; idem, 1931, 199$000 e 198$000; idem, 1.948, 175$; idem, 3.264, 169$ e 168$000; idem, 1933, 193$000 e 191$000; idem, 1.550, 174$000; Rio Grande, 8 %, 900$; Bello Horizonte, 7 %, 800$000.

Bancos

Brasil, 392$ e 390$; Commercio, 190$; Portuguez, port., réis 130$ e 120$; Funccionarios, réis 53$000 e 52$000.

E. de Ferro

M. S. Jeronymo, 125$000 e 123$000.

Companhia de Tecidos

America Fabril, 215$000 e réis 210$000; Corcovado, 65$; Confiança, 16$000; Manufactura 200$ e 190$000; Alliança, 105$; Brasil Industrial, 490$000 e réis 470$000.

Companhias Diversas

Docas de Santos, port., 235$ e 233$; idem, nom., 222$000.

Debentures

Nova America, 1:035$000; Manufactora, 260$ e 205$; Fluminense F. C., 70$ e 69$; Industrial Campista, 130$; Antarctica Paulista, 190$000 e 185$000.

CAFE'

Tivemos, hontem, esse mercado funccionando fraco e os vendedores deram para o typo 7 a cotação de 11$800 por dez kilos. Na taboa ás primeiras horas foram collocadas 1.217 saccas de negocios e durante o dia ás vendas constaram de 2.805, que sommando-se vieram fazer 4.022, contra um total de 4.697 negociadas, no dia de vespera. As entradas foram de regulares saccas, tendo o mercado se mantido fraco, até fechar o seu expediente, com as cotações em baixas.

COTAÇÕES POR DEZ KILOS

Typo 3, 13$800; typo 4, 13$300; typo 5, 12$800; typo 6, 12$300; typo 7, 11$800; typo 8, 11$300.

Pauta semanal, 1$220; imposto de Minas, 3$000; idem do Estado do Rio, 5$000.

MOVIMENTO ESTATISTICO

Entradas:

Leopoldina, Minas, 3.340; Maritima, S. Paulo, 1.122; Armazem Reg. E. Rio, 9.956; Armazem Reg. Esp. Santo, 1.204; Armazs. Regs. Mineiros, 24; total, 14.646; idem o anno passado, 16.252; Desde o 1º do mez, 99.318; 1.418; Desde o 1º de julho, média, 9.931; do 1º de julho, 2.892.032; média, 8.431; do 1º de julho do anno passado, 2.804.546; café revertido ao "stock" desde o 1º de julho, 74.486.

Embarques:

America do Sul, 2.100; Africa, 9.640; Cabotagem, 765; total, 12.505; idem o anno passado, 16.257; desde o 1º do mez, 106.891; do 1º de julho, 2.326.839; idem o anno passado, 2.659.704; idem o "stock", 593.289; menos consumo local dos dias 9 e 10, 1.000; existencia, 592.289.; idem o anno passado, 591.783.

CAFE' A TERMO

Primeiro pregão

Mezes — Vend. — Comp.:

Junho, 11$800 a 11$700, desceu 225; julho, 11$675 a 11$600, desceu 275; agosto, 11$650 a 11$500, desceu 350; setembro, 11$650 a 11$450, desceu 400; outubro, 11$450, desceu 400; novembro, 11$400 a 11$400, desceu 400; dezembro, 11$600 a 11$400.

Vendas, 3.000. Posição: frouxo.

Segundo pregão

Mezes — Vend. — Comp. — Diff.:

Junho, 11$875 a 11$500, desceu 200; julho, 11$450 a 11$350, desceu 250; agosto, 11$450 a 11$300, desceu 200; setembro, 11$500 a 11$375, desceu 75; outubro, 11$400 a 11$350, desceu 100; novembro, 11$450 a 11$250.

Vendas: 4.000. Posição: frouxo.

ASSUCAR

O mercado desse producto, hontem, na abertura se mostrou pouco animado e funccionando firme. Declararam os vendedores os mesmos preços em vigor na vespera, tendo-se realizado negocios em escala reduzida. Assim o mercado se manteve firme até ao seu encerramento.

Movimento estatistico:

Entradas, 7.998. Saidas, 2.073. Stock, 41.753 saccos.

COTAÇÕES POR 10 KILOS

Branco crystal, 49$ a 50$000; branco, crystal de Sergipe, 48$ a 48$500; demerara, 47$500 a 48$; mascavos, 42$ a 43$.

ALGODÃO

Hontem, o mercado de algodão abriu o seu expediente e continuava a funccionar estavel. Os negocios constatados sobre o producto em rama desse dia, mas os preços não accusavam nenhuma modificação no seu transcurso. Fechou o mercado mais abastecido e em condições estaveis.

Movimento estatistico:

Entradas, 662. Saidas, 132. Stock, 3.346 fardos.

COTAÇÕES POR 10 KILOS

Fibra longa — Seridó — Typo 3, 66$ a 67$; typo 4, 65$ a 66$. Fibra média — Sertões — Typo 3, 63$ a 64$; typo 5, 58$500 a 59$500. Ceará — Typo 3, nominal; typo 5, 54$ a 55$. Fibra curta — Mattas — Typo 3, nominal; typo 5, 46$ a 47$. Paulistas — Typo 3, 52$; typo 5, 50$000.

CARNES

S. Diogo

Matança — Bois, 275; vitellos, 45; suinos, 8; ovinos, 3.

Preço — Bois, $940; vitellos, 1$200; suinos, 2$400 e ovino 2$600.

FARINHAS

PREÇOS EM VIGOR

Por 44 kilos

Semolina, 40$; especial, 39$; Boa Sorte, 38$; Diamantina, 37$; São Leopoldo, 37$.

FARELLO

Por 45 kilos

Farello, 6$ a 6$500; remoido, 9$ a 9$500; triguilho (50 kilos), 14$ a 14$500.

CEREAES

PREÇOS PARA LOTES

Minimo e maximo

Arroz:		
	Por 60 kilos	
Agulha amarello	63$000	66$000
Agulha esp. (brilhado)	66$000	70$000
Dito, 1ª (brilhado)	58$000	60$000
Dito especial	58$000	60$000
Dito de 1ª	54$000	56$200
Dito de 2ª	44$000	46$000
Dito de 3ª	38$000	42$000
Japonez especial	46$000	48$000
Japonez de 1ª	42$000	44$000
Dito de 2ª	38$000	40$000
Dito de 3ª	30$000	33$000
Sanga	10$000	12$000
Alpiste:		
	Por kilo	
Nacional	$950	1$000
Bacalháo:		
	Por 58 kilos	
Especial	240$000	250$000
Superior	220$00	225$000
Escamado	170$000	175$000
Alhos:		
Estrangeiro	Não ha	
Alfafa, kilo	$380	$400
Amendoim:	Por 25 kilos	
Em casca	19$000	22$000
Banha:		
	Por caixa	
De Porto Alegre	164$000	176$000
Da Laguna	164$000	165$000
De Itajahy	168$000	170$000
Batatas:		
	Por kilo	
Do Interior	$600	$800
Do Sul	Não ha	
Cebolas:		
	Por caixa	
Nacional	38$000	44$000
Ervilha, kilo	2$800	3$000
Farinha:		
	Por 50 kilos	
De mandioca especial	17$500	18$000
Fina	16$000	16$500
Entre-fina	12$500	13$000
Grossa	11$000	11$500
Feijão:		
	Por 60 kilos	
Preto especial	26$000	28$000
Dito bom	18$000	20$000
Manteiga	54$000	58$000
Branco	27$000	44$000
Enxofre	35$000	36$000
Mulatinho	33$000	35$000
Fradinho nacional	34$000	36$000
Grão de bico, kilo	2$700	2$800
Lentilhas, 60 kilos	40$000	42$000
Linguas:		
Defumada	2$200	3$500
Lombo:		
	Por kilo	
De porco salgado (Mineiro)	1$700	1$800
Dito do Sul	1$300	1$400
Herva:		
Matte	$600	$700
Manteiga:		
Do Interior	4$800	5$200
Do Sul	—	—
Milho:		
Cattete, vermelho	14$500	15$000
Dito amarello	13$500	14$000
Dito mesclado	12$500	13$000
Polvilho		
Tapioca	$500	$600
Dito do Sul	$400	$450
Toucinho:		
	Por kilo	
Mineiro	1$900	2$000
Paulista	2$000	2$100
Fumeiro	2$400	2$500
Xarque:		
Do Sul	1$800	1$900
Nacional	1$900	2$000
Mineiro	1$500	1$800
Fubá		
Mimoso	11$500	12$000
	Por 50 kilos	
Extra fino	19$500	21$500

Movimento de Vapores

VAPORES ESPERADOS

DA EUROPA

Antuerpia e esc., "J. Charlotte"	13
Southampton e esc., "Asturias"	14
Hamburgo e esc., "Antonio Delfino"	16
Genova e esc., "Augustus"	18
Stockholmo e esc., "Brasil"	19
Hamburgo e esc., "Raul Soares"	20
ESTADOS UNIDOS	
Nova York e esc., "Mandu'"	12
N. York "Uruguay"	12
Nova York e esc., "Eastern Prince"	14
Canadá e esc., "Hollywood"	20
Nova York e esc., "Pan America"	21
Idem, e esc., "Ayuroca"	21
DO RIO DA PRATA	
Idem, Affonso Penna"	11
Idem, "Sultan Star	11
Idem, "Groix"	11
Idem, "Southern Prince"	13
Idem, "Cap Arcona"	14
Idem, "Paraguayo"	14
DE CABOTAGEM	
P. Alegre e esc., "Camamu'"	12
Laguna e esc., "Anna"	12
P. Alegre e esc., "Chuy"	12

VAPORES A SAIR

PARA A EUROPA

Finlandia e esc., "Bore VIII"	14
Hamburgo e esc., "Almirante Alexandrino"	15
Southampton e esc., "Arlanza"	16
Hamburgo e esc., "Alcyone"	17
Hamburgo e esc., "Cap. Arcona"	18
Londres e esc., "Highland Monarch"	18
Londres e esc., "Avila Star"	18
Hamburgo e esc., "La Coruna"	18
PARA OS ESTADOS UNIDOS	
N. York e esc., "S. Prince"	13
Nova York e esc., "Paraguayo"	14
Canadá e esc., "Hoyanger"	15
Nova Orleans e esc., "Delnorte"	15
N. Orleans e esc., "Eli"	16
Nova York e esc., "Tacoma"	17
Nova York e esc., "Southern Cross"	20
Nova Orleans e esc., "Bonita"	22
PARA O RIO DA PRATA	
Idem, "Zaaland"	11
Idem, "J. Charlotte"	13
Idem, "Asturias"	14
Idem, "Eastern Prince"	14
POR CABOTAGEM	
P. Alegre e esc., "Caxias"	12
Belém, e esc., "Pedro II"	13

Um concurso de grandiosas proporções promovido pelo O MALHO

Miniatura da capa do "Album de Arte", que está sendo distribuido gratuitamente.

Um ALBUM DE ARTE

Contendo vinte e cinco reproducções a côres dos mais celebres quadros de pintores brasileiros.

O MALHO offerece inteiramente gratis aos seus leitores.

Inscrevam-se no "Concurso ALBUM DE ARTE d'O MALHO", no qual, além da posse desse magnifico album artistico, concorrerão ao sorteio de 100 premios estupendos no valor de 27:000$000.

Vejam n'O MALHO que está circulando as bases desse interessantissimo torneio iniciado no numero de 6 de Junho, e peçam ao seu jornaleiro a capa do ALBUM DE ARTE d'O MALHO — GRATIS

O 1º Premio

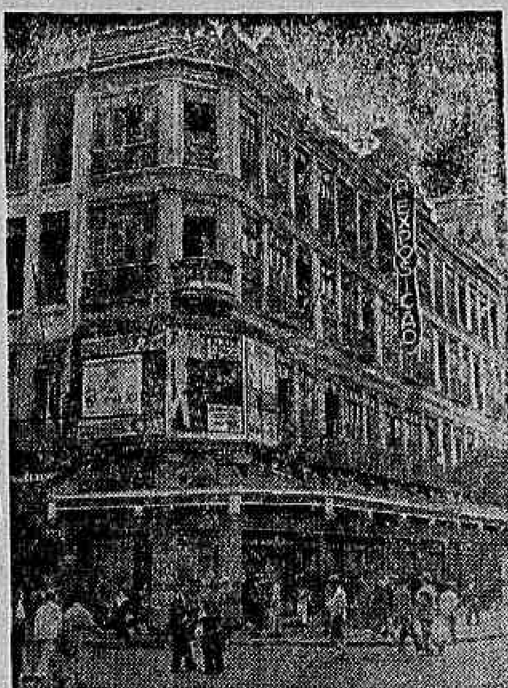

1º PREMIO — Valor 5:000$000

Constituido de um Carnet-Crediario — com o qual o sorteado adquirirá na "A Exposição" — (Av. Rio Branco, esquina de S. José) qualquer dos finos e escolhidos artigos do seu variado sortimento, até perfazer a importancia do premio (cinco contos de réis).

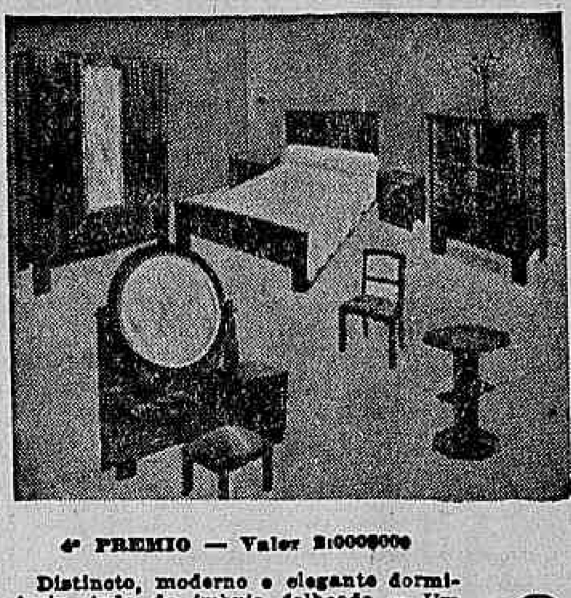

4º PREMIO — Valor 2:000$000

Distincto, moderno e elegante dormitorio, todo de imbuia folheada — Um conjunto moderno e de estylo; é creação da "Mobiliaria Primor" de Adolpho Jaimoich, á rua do Cattete, 25, onde foi adquirido e se acha em exposição.

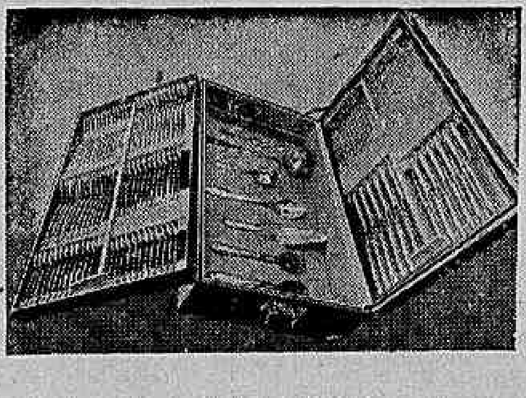

13º Premio — Valor 440$000

Faqueiro de alpaca "Masson", em finissimo estojo, contendo 102 peças. Laminas de aço inoxydavel. Adquirido na Casa Masson, á rua do Ouvidor, 157, 1º andar, onde se acha em exposição.

5º Premio — Valor 1:800$

Renard Argenté legitimo — Escolhido e adquirido no lindo sortimento da Casa "S. S. Modas", á Avenida Rio Branco, 142 — 1º andar.

6º Premio — Valor 1:400$

Uma machina de costura "Singer" - Moderna, com 3 gavetas, para coser e bordar. Funccionamento suave, silenciosa, costura tanto para a frente como para traz. Adquirida na "Singer" Sewing Machine Co., rua do Ouvidor, 63.

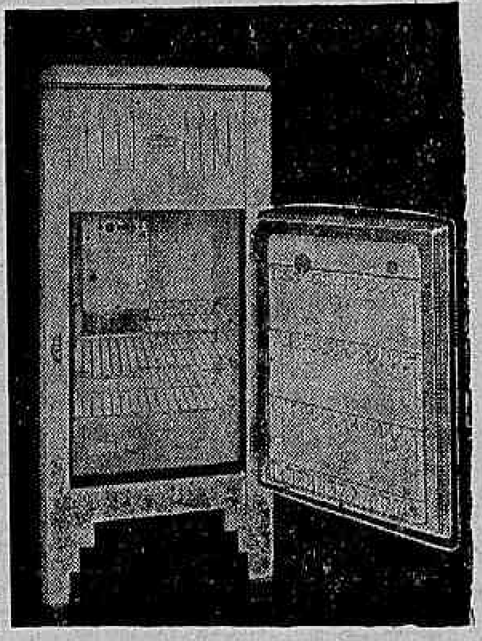

2º PREMIO — Valor 3:000$000

Uma geladeira Crosley-Modelo F. A. 40. Comodidade — Economia — Belleza — Este premio foi adquirido na Casa Stephen — Representantes das Geladeiras Crosley — Rua São José, 117 — Rio onde póde ser vista.

Os italianos no Brasil

A MENSAGEM DO SR. PARINI

ROMA, 10 (U. P.) — O sr. Parini, alto funccionario do Ministerio das Relações Exteriores e chefe dos fascistas residentes no estrangeiro, transmittiu pelo radio, em ondas curtas, a seguinte mensagem: "Os italianos da America do Sul não esquecem a Italia e, todavia, são fieis e dedicados aos paizes em que estão vivendo. Isto é possivel devido ás origens latinas communs. Os italianos do Brasil formam uma infindavel série de esplendidos episodios, a saber: os irmãos Francesco, Giuseppe e Paolo Adorno, e tambem Baccio Dafilicaia, explorador do hinterland no XVII seculo. As familias nobres que viveram entre os seculos XVIII e XIX, encontraram no Brasil uma nova patria, especialmente as seguintes: Cavalcanti, Acioli, Doria, Fragoso, Torrescuso, Caracciolo, Sanfelico, Landolfo, Roiglio e principalmente Maria Cristina de Napoles, a dedicada esposa de d. Pedro II e tambem os soldados Badaro, Luigi Rossetti e Titi Zambeccari e, mais do que todos, Garibaldi, que encontrou Anita entre o seu proprio povo.

Garibaldi sempre recordou os annos passados em Montevidéo e Rio de Janeiro."

Dr. Oswaldo Barbosa
PROF. DE CLINICA MEDICA DA FACULDADE DE MEDICINA DO PARA'
Doenças do figado, estomago, pulmões e coração.
Installações completas de electricidade medica, raio X, alta frequencia, banhos hydro-electricos e de luz, raios ultra vermelhos e ultra violetas.
EXAMES DE LABORATORIO
CONSULTORIO 7 de Setembro, 135, 3.º-andar -- 22-0598
RESIDENCIA — Rua Paulino Fernandes, 82 — Botafogo — 26-2231.

DR. BRANDINO CORRÊA
Molestias do apparelho Genito - Urinario no homem ou na mulher — OPERAÇÕES — Utero, ovarios, prostata, rins, bexiga, etc Cura rapida por processo moderno sem dôr da
GONORRHE'A
e suas complicações — Prostatites, orchites, cystites, estreitamentos, etc. Diathermia. Darsonvalização — Rua Republica do Peru' numero 23, sob., das 7 ás 8 e das 14 ás 18 horas. Domingos e feriados das 7 ás 9 horas

GONORRHE'A
RECENTE OU ANTIGA
CURA-SE em 15 dias UNICAMENTE com hervas da flora Brasileira, sem dieta alguma. Pacote para uma semana 10$000. — Vale ao Lab. de Pharmacologia da Flora Brasileira. Caixa 3410. Pessoalmente predio Martinelli (1.º andar, sala 1127) — São Paulo.

Dr. Alvaro Moutinho
Doenças dos rins, bexiga, prostata, etc. Cura rapida sem dôr, da GONORRHE'A aguda ou chronica e suas complicações no homem e na mulher, prostatites cistites, orchites. Inflammações do utero ovarios, etc. Tratamento pela electricidade Diathermia. D'Arsonvalização. Oronotherapia. Estreitamento da Urethra.
IMPOTENCIA
10 ás 18 — Buenos Aires, 77-4.º

Molestias dos Pulmões
(BRONCHITE, ASTHMA, ETC.) Dr. Friedmann, rua Alvaro Alvim nº 24 (Cinelandia) de 1 ás 4.

GONORRHÉA Cura radical e rapida sem dôr no homem e na mulher aguda ou chronica por mais antiga, com injecções hypodermicas inoffensivas sem reacção de especie alguma Tratamento da prostatite, orchite, impotencia, (em moço), estreitamento. Corrimento, regra dolorosa, escassa ou demasiada, inflammações do utero e ovario, esterilidade, friesa intima
DR. JORGE A. FRANCO — Chefe de Laboratorio do Ins. Oswaldo Cruz, — 67 Assembléa de 2 ás 5. Tel.: 22-3112

Dr. AUGUSTO PAULINO FILHO
Dr. FERNANDO PAULINO
VIAS URINARIAS. Tratamento da gonorrhéa e suas complicações no homem e na mulher. Edificio Castello — Av. Nilo Peçanha, 151-9.º and. Tel. 22-7207 — Diariamente de 2 ás 7

VIDA MUNDANA

ANNIVERSARIOS

Fazem annos hoje:

As sras. Maria Helena Figueiredo e Pindaro de Carvalho; as senhorinhas Célia de Carvalho, Maria Stella Pereira da Silva Jardim, Laura Carmil, Maria de Lourdes Mavignier e Wanda Watson; o coronel João Principe; o dr. José Pessôa Valente; o escriptor João Luso; o dr. Orlando Ferreira; o ministro Arthur Ribeiro.

Fizeram annos hontem:

Senhorinha:

Nair, filha do sr. Castro Neves.

Senhorinha Regina Helena de Carvalhal — Transcorre hoje a data do anniversario dessa distincta alumna do Aldridge College e eximia tocadora de violão, filha do cirurgião e gynecologista dr Luiz Jorge de Carvalhal e de sua esposa d. Odysséa de Carvalhal. Festejando a data haverá uma reunião á noite, em sua residencia, á rua Fernando Osorio n. 20.

Senhoras:

Josepha Dutra Soares Guimarães, viuva do sr. Alberto Guimarães;

Lydia Ferreira da Silva, esposa do sr. Francisco Antonio da Silva;

Astréa Lobo, esposa do senhor Waldemar Lobo;

Maria de Lourdes Rocha, esposa do sr. Cleobulo de Lourdes Rocha;

Solange Moule Berna, esposa do sr. João Ludovico de Berna Filho;

Eugenia Cavalcanti de Albuquerque, esposa do sr. almirante Pedro Cavalcanti de Albuquerque.

Senhores:

Noberto Pereira da Silva, nosso prezado companheiro de trabalho;

Dr. Cesar de Lacerda Vespucio;

Dr. Edgard Raja Gabaglia;

Dr. Crescencio Evangelista de Barros;

Dr. Prudencio da Gama Barros;

Dr. José Araujo Barbosa;

Dr. Felix Miranda;

Dr. Arthur Granco de Barros;

Dr. Rosalvo de Azevedo Rangel;

Dr. Nelson Loureiro;

Professor dr. Olympio dos Santos;

Manoel Lemos Corrêa de Sá;

Manoel Rodrigues Leite;

Edmundo Novaes;

Luiz Velloso;

Amadeu Corra Block;

Mauricio Joppert;

Amadeu Azevedo, gerente da Companhia Brasil C. Immobiliaria;

Dr. Arnaldo de Medeiros.

FESTAS

A FESTA JOANNINA NO FLAMENGO — E' cada vez maior o enthusiasmo entre os associados do Culb de Regatas do Flamengo, pela grande festa joannina que a sua directoria fará realizar em seus amplos salões, no proximo dia 22, sabbado, ante-vespera de S. João.

Afim de que essa festa tenha um caracter verdadeiro de regional, resolveu a direcção social do rubro-negro que as senhoras e senhorinhas deverão comparecer, exclusivamente, vestidas de "caipira", ou com toilette do estylo de baile com o tecido de chita.

AMERICA FOOTBALL CLUB — O Departamento Social do America F. C. fará realizar no proximo domingo, dia 16, das 15 ás 19 horas, um chá-dançante nos magnificos salões do Casino Balneario da Urca, com o concurso de duas orchestras.

Continuando o programma de festas, será levado a effeito um baile de alta expressão social, no dia 22, ás 23 horas, em homenagem aos srs. embaixadores das Republicas Argentina e Uruguay e aos cadetes que participaram da viagem presidencial ao Prata.

R. S. CLUB GYMNASTICO PORTUGUEZ — A directoria desta aristocratica agremiação recreativa, fiel ao programma que a si mesma se impoz, organizou para o proximo domingo, 16 do corrente, um chá-dansante. A elegante festa, com inicio ás 19 horas, realizar-se-á nos salões do Automovel Club.

FLUMINENSE F. C. — O programma de festas organizado pelo Fluminense F. Club para o mez corrente marca um chá-dansante, no proximo domingo, 16 do corrente, e que está fadado a obter o mais completo exito.

As reuniões sociaes e festas do tricolor constituem notas de fina elegancia e extraordinaria animação, não só pelos programmas, os quaes são cuidadosamente feitos pelo seu Departamento Social, como tambem pela grande concorrencia de socios e familias.

Assim, é de prever que o chá-dansante annunciado para o dia 16 deste mez, terá o mesmo grande brilho que já é tradicional nas magnificas reuniões promovidas pelo Fluminense.

ORFEÃO PORTUGAL — Domingo proximo, 16 do corrente, a directoria desta benemerita agremiação artistica, offerecerá aos associados e suas exmas. familias, um elegante baile das 18 ás 24 horas, tocando a Jazz Londres.

Traje completo.

TIJUCA TENNIS CLUB — O Departamento Social do Tijuca Tennis Club fará realizar no proximo sabbado, das 23 ás 4 horas, o primeiro baile commemorativo de seu 20.º anniversario de fundação.

Tanto o salão nobre como o Gymnasio do gremio "cajuti" ostentarão, nesse dia, soberbas ornamentações a flores naturaes e as dansas serão impulsionadas por duas excellentes jazz-bands de Napoleão Tavares.

Traje: para senhoras e senhorinhas, vestido de baile; para cavalheiro, "smoking" e terno de linho branco a rigor.

— O Dispensario Antonio de Padua inicia hoje, ás 20 horas, no parque de sua séde á rua General Bruce, 260, as festas em beneficio do seu hospital e maternidade para soccorro dos necessitados e em honra do Natal de seu patrono. Musica, fogos, sortes e cantos caracteristicos.

NOIVADOS

Contrataram casamento a senhorinha Iracema do Livramento, filha do sr. F. do Livramento, e o sr. Acrisio Rodrigues Valle.

— Contratou casamento com a senhorinha Altamira dos Santos Marques, filha da viuva d. Alzira dos Santos Marques, o sr. Paulo Perissé, filho do sr. Gambetta Perissé.

— Contratou casamento, na cidade de Valença, com a senhorinha Gizelda Guimarães, filha da viuva d. Clara Faceira Guimarães, o sr. Nauro Alvaro Cabral, funccionario do Laboratorio de Pesquisas Medicas.

CASAMENTOS

Effectuar-se-á amanhã, o enlace matrimonial da senhorinha Clotilde de Moraes Brito, filha do saudoso dr. Antonio José de Moraes Brito, que foi durante muitos annos medico legista da Policia, e de d. Clotilde de Moraes Brito, com o sr. Vicente Malone, do alto commercio de São Paulo. O acto civil, realizar-se-á ás 13.30 horas, na 4.ª Pretoria Civil, presidindo o acto o juiz dr. Emmanuel Sodré, servindo de testemunha da noiva, seu irmão o jornalista Cesar Brito e do noivo, o sr. A. Malone.

A cerimonia religiosa effectuar-se-á ás 16 horas na igreja de Copacabana, á praça Serzedello Corrêa, sendo padrinhos da noiva, o sr. Walter Saavedra Durão e sua esposa d. Beatriz de Brito Durão, e do noivo, o tenente Jayme Machado, da nossa marinha de guerra. Após ambos os actos, os nubentes partirão para São Paulo, onde passarão a estadia.

NASCIMENTOS

O lar do sr. Nelson da Silva e d. Jurema Salgado da Silva está enriquecido com o nascimento da menina Nadir.

— Está em festa o lar do casal Antonio Maria da Silva, funccionario da Central do Brasil, e d. Isaura da Silva, com o nascimento de uma galante menina, que receberá, na pia baptismal, o nome de Myriam.

CONFERENCIAS

O poeta Murillo Araujo fará na proxima sexta-feira, 14, ás 20 horas, no salão-nobre do Collegio Paula Freitas, sob os auspicios do Gremio Literario dos alumnos daquelle estabelecimento de ensino, uma conferencia sobre "A poesia barbara dos negros no Brasil". A entrada é franca.

VIAJANTES

Raphael Santiago — Acompanhado de sua familia, regressou ao Rio, procedente de Buenos Aires, o capitão Raphael Gomes Santiago, capitalista e negociante em nossa praça e arrendatario do restaurante do Departamento dos Correios e Telegraphos

ALMOÇOS

Num ambiente de franca cordialidade e alegria, foi reaberto o Bar Restaurante da Associação dos Empregados no Commercio do Rio de Janeiro, no 1º andar do edificio social da Avenida Rio Branco, com a inauguração do "almoço do commerciario", a preço fixo, a par de fino menu' a "la carte".

O actual arrendatario, sr. A. Parisi, offereceu um cocktail seguido de almoço, á directoria da Associação, representantes da imprensa e do commercio, do qual retiraram-se todos bem impressionados pela forma attenciosa com que foram recebidos e pelo bom serviço installado de accordo com os mais rigorosos preceitos de hygiene e bom gosto.

Afim de offerecer aos seus consocios um ponto de reunião onde passarão agradavelmente os momentos de folga após o almoço, a directoria da Associação resolveu abrir o Salão Nobre da sede, diariamente, de 10 ás 13 horas.

CHA' DE CARIDADE

CHA' DE SANTA THEREZINHA — São realmente interessantes e têm alcançado o maior exito os chás que, diariamente, estão se realizando no ex-Trianon, todas as tardes, em beneficio das obras de construcção da matriz de Santa Therezinha do Menino Jesus, na rua do Tunnel de Copacabana.

Poucas vezes temos assistido a reunião tão attrahentes e a que compareceram os melhores elementos da nossa sociedade elegante, formando-se um ambiente agradabilissimo e de requintado bom gosto.

Hoje teremos mais uma reunião que será brilhantissima e que tem como "patronesses" as seguintes senhoras e senhoritas:

Viuva ministro Leoni Ramos; mme. Raul Fernandes; mme. Arthur Costa; mme. Octavio Kelly; mme. Ernesto Fontes; mme. Francisco Marcondes; madame Catta Pretta; mme. Bebe Philippi; mme. Sebastião Brito; mme. Evangelista da Silva; mme. Rodrigues Lima; madame Justino de Menezes; madame Fabio Sodré; mme. Elysio de Araujo; mme. Lengruber Filho; mme. Creso Braga; madame Victor Magalhães; mme. José Ribas; mme. Candida Mattos; mme. Mercedes Garcia; mme. Figueiredo Vasconcellos; mme. Marianinha Guimarães; mme. Evelina Soares de Souza.

mlle. Stella Costa e Mello, e Armenia Peçanha.

A festa de hoje pertence ao Estado do Rio de Janeiro e é dirigida pela gentil irmã do grande estadista, o saudoso Nilo Peçanha, tendo a distinctissima senhorita Armenia Peçanha — "patronesse chefe" — applicado os melhores esforços para o seu exito absoluto.

As mesas, finamente ornamentadas, serão assistidas pelas seguintes demoiselles do nosso "set": Conceição Menezes, Yvette Bragança, Maria da Gloria Ney, Maria Thereza Palhares, Aida Tuner; Maria Alvarenga Netto, Martha Morner, Elza Peixoto, Victoria Oliveira, Léa Corrêa, Maria Corrêa, Gilda Goulart e Nena Paranhos.

LUTO

FALLECIMENTOS

Falleceu hontem, em sua residencia, á rua Paraguay, 169, no Meyer, o chefe de secção aposentado da Estrada de Ferro Central do Brasil João Machado Soares Junior, antigo funccionario daquella ferrovia, e que exerceu o cargo de official de gabinete durante largo tempo. O enterro será realizado hoje, saindo o feretro da residencia do extincto

Casa Allemã

GUARNIÇÕES DE MESA

para

chá, almoço, jantar

em

Exposição na vitrine

NÃO POUPEM LEITE AOS SEUS FILHOS

A MODA

2702

Therése Peter nos dedica esta touquinha á la ingenua... A sua forma nos faz lembrar as gorrinhas que levavam as mulheres da época em que se faziam os transportes por caravanas. Este chapéozinho é de seda preta pospontada. O laço que sujeita o chapéo é de fita de velludo de approximadamente uma pollegada de largura que vem unir-se a uma flor muito grande de mousseline vermelha e que cobre a orelha direita.

O anniversario do "Ao Mundo Loterico"

Transcorre, hoje, o 9º anniversario da fundação desse conhecido e conceituado estabelecimento loterico de nossa praça, de propriedade dos srs. Amancio Rodrigues dos Santos & Cia. O "Ao Mundo Loterico", que se impoz victoriosamente á confiança e preferencia do publico em virtude da idoneidade e seriedade de seus processos na venda e pagamento de sortes grandes, desde o inicio de suas actividades até hoje vendeu e pagou 768 dos maiores premios, perfazendo a fabulosa cifra de rs. 52.000 contos! Por tudo isto, estão de parabens os srs. Amancio Rodrigues dos Santos & Cia., e aos votos de crescente prosperidade formulados pelos innumeros novos ricos feitos por aquelles senhores, prazeirosamente juntamos os nossos.

Melhoramentos nos Correios e Telegraphos de S. Paulo

O director geral dos Correios e Telegraphos, resolveu designar o telegraphista de 3ª classe Manoel Alves Feitosa Filho da Directoria Regional de São Paulo para se encarregar da installação "Baudot" e respectiva bateria na agencia postal-telegraphica de Campinas, em conformidade com o plano já approvado pela Directoria Geral, incumbindo-se tambem de ministrar as necessarias instrucções ao pessoal, serviços estes que deverão estar concluidos no prazo maximo de 90 dias.

Notas curiosas a proposito do centenario das Estradas de Ferro Allemãs

Em 1846 partiam de Berlim, diariamente, 9 malas-postaes e 16 trens; estes transitavam nas quatro estradas deferro que então havia na direcção de Stettin, Francfort sobre o Oder, Cothen e Potsdam.

Hoje em dia partem de Berlim, diariamente, 229 trens em varias direcções sem contar os muitos trens suburbanos e de mercadorias, em numero superior a mil!

A mais antiga tarifa de carregadores é talvez a da estrada de Berlim a Potsdam. Nessa tarifa lê-se o seguinte: "por ir á procura de um fiacre ou carroça, 1 "groschen" de prata".

Berlim possue ainda hoje uma estação que vem dos primeiros tempos da viação ferrea na Allemanha. E' a estação de onde partiam os trens para Hamburgo. Foi construida de 1846 a 1847 e serve hoje de Museu das communicações", como tal contendo importantes collecções que são outros tantos subsidios para a historia da viação ferrea e do trafego na Allemanha.

THEATRO RECREIO

Companhia Nacional de Revistas da qual faz parte ALDA GARRIDO

HOJE — A's 20 e 22 horas — HOJE

"NOITE DA CANÇÃO" em homenagem a FRANCISCO ALVES

Com a Burleta-Revista-Fantasia de FREIRE JUNIOR

"DA FAVELLA AO CATTETE!"

ACTO VARIADO nas Duas Sessões

AMANHÃ — A's 20 e 22 horas — GRANDE FESTA do MEIO CENTENARIO da victoriosa peça "DA FAVELLA AO CATTETE!" — Dois Grandes ACTOS VARIADOS em que tomarão parte: BENEDICTO LACERDA e seu conjunto — PEREIRA FILHO — JARARACA e RATINHO e muitos outros elementos

PREÇOS COMMUNS

SABBADO — A's 16 horas — "MATINE'E DA MOCIDADE" a Preços Reduzidos

SEXTA-FEIRA, 21 — Primeiras representações da nova peça

"VIAGEM PRESIDENCIAL!"

Formidavel blague politica e aspectos de viagem do querido CESAR LADEIRA

ESTRE'A DE NOVOS ELEMENTOS!

RADIO

RADIO SOCIEDADE MAYRINK VEIGA

Das 6,25 ás 8,15 — Duas aulas de gymnastica. Das 8,15 ás 8.45 — Resenha informativa. Das 11 ás 13 horas — Programma das donas de casa. Das 15 ás 16 horas — Discos. Das 18 ás 18.45 — Discos. Das 19 ás 19.15 — Discos. Das 19.15 ás 19.30 — A Voz do Commercio. Das 19.30 ás 20 horas — Programma Nacional. Das 20 ás 23 horas — Programma de studio com os artistas: Eliza Coelho de Andrade, Maria Grant, Mario Reis, Muraro, e Fernando Alvarez. As orchestras — De dansas de Napoleão Tavares, Regional Brasileira, Salão do Maestro Vivas, e original de Gastão Bueno Lobo. — O humorista Barbosa Junior.

As 20.30 — Continuação do Radio Sketch, Adão e Eva em 1935, com Barbosa Junior e Ismenia dos Santos. As 21 horas — Chronica da Cidade Maravilhosa! A's 21.30 — Campeões da Vida Moderna. A's 22 horas — Commentario sobre o momento nacional. As 22.30 ás 23 horas — Programma Ida e Volta dos studios da Pra-9, em collaboração com a Pre-9, radio Record de S. Paulo. As 23 horas — Commentario sobre o momento Internacional. Das 23 ás 24 horas — Discos.

RADIO IPANEMA

Das 11 ás 11.30 horas — Discos. Das 11 ás 11.45 horas — Aulas de inglez, pelo professor Hubert. Das 11.45 ás 13 horas — Discos. Das 17 ás 19.30 horas — Discos. Das 19.30 ás 20 horas — Programma nacional. A's 20 horas — Programma de Studio com Quartetto Atlantico. Edir Zourinho, Glorinha Caldas, Margarida Max, Marcel Kloss, Walter Brasil Guiomar Damasio, e Leonidas Autuori Orchestra — Orchestra Symphonica, Conjunto Typico. A's 20.15 — Nome no Cartaz. A's 21 horas — Noticia do Mundo. A's 22 horas. — Commentario Brasileiro. A's 23 horas — O homem que commenta vae falar.

RADIO CRUZEIRO DO SUL DO RIO DE JANEIRO

A's 8.30 — Discos. A's 10.30 — Programma dos Bairros. A's 12.20 — Musica. A's 13.45 — Programma Loterico. A's 18.00 Radio Apperitivo. A's 18.15 — Previsões do tempo. A's 18.30 — Rio Cheio de Luz — Commentario elegante. A's 20.00 — Carmen Barbosa — Moreira da Silva — Regional — Carlos Galhardo — Orchestra Columbia. A's 21.00 — Rede verde e amarella. F. R. E. 6 — S. Paulo que fala. A's 21.30 — P. R. D. 9 — A voz de Sorocaba. A's 21.45 — Irmãs Medina — canções sul americanas. A's 22.00

SOCIEDADE RADIO PHILIPS DO BRASIL

Das 10 ás 14 horas — Discos. Das 18 ás 19.30 horas — Discos. Das 19.30 ás 20 horas — Programma Nacional. Das 20 ás 23 horas — Programma de Studio com os seguintes artistas: Moacyr Bueno Rocha, Roberto Galeno, Lia Martins, Murillo Caldas, Maria Costa Pereira, Waldemar Henrique, Namorados da Lua, Jazz Symphonico, Quarteto Philips, Arnaldo Estrella, Grande Orchestra Philips, Humorismo, Chronica Sportiva e Chronica Paulo Roberto.

TRINDADES DE PORTUGAL

O programma-jornal

Pelo Radio Educadora do Brasil realiza-se hoje mais uma irradiação do belo programma "Trindades de Portugal" que tanto vem agradando aos amantes de radio.

A irradiação de hoje está sendo esperada com ansiedade, pois além dos bellos numeros de que consta o programma no qual tomam parte Aida Fernandes a princezinha do fado, Luiza Peres, Carmen Dolores, Silvino Pinto e João de Oliveira, "Trindades de Portugal" iniciarão a leitura dos seus artigos semanaes, tratando hoje do caso que traz em divergencia os socios da União Portugueza Oliveira Salazar.

Além disso, será a irradiação de hoje dedicada a Santo Antonio, o mais glorioso santo da egreja nascido em Lisboa ha quasi 10 seculos e que sendo uma das maiores glorias da christandade é tambem uma das maiores glorias de Portugal.

Tomam parte tambem no programma a pianista d. Firmina Lima, Chabi do Pinheiro, Antonio Russo e Xavier.

RADIO CLUB DO BRASIL

8 ás 10 horas — Discos. 12 ás 14 horas — Discos. 14 ás 15 horas — Programma "A Voz da Belleza". 16 horas — Discos. 17 horas — Programma O. K. 18 horas — Discos. 18.45 — Quarto de hora da C. B. R. 19 horas — Discos. 19.30 — Programma Nacional. 20 ás 23.30 (studio) — Adacto Filho, Oscar Gonçalves, Alda Verona, Olga Nobre, Dyrce Baptista, Bob Lazy, Lurce Miranda, Romualdo Miranda, Carlos Lentini, Orchestra, Jazz Small Boy e seus rapazes, Tomaselli, Fossati, Radamés Gnatalli e João da Bahiana. 21 ás 21.30 — Programma "General Electric", com a opereta "La Gran Via", de Chueca e Valverde, pelo conjunto de operetas da PRA 3. 22 ás 23.30 — "A Voz do Brasil", jornal falado e musicado da PRA 3, fundado pelo engenheiro Elba Dias, sob a direcção de Baptista Junior.

RADIO OFFICINA AVILA

concertos de radios: automovel proprio para attender dia e noite. Tel. 3-3129.

RUA DO CARMO, 5

THEATRO

"PASSARO QUE FOGE" ESTREARA', SEXTA-FEIRA, NO RIVAL THEATRO

O QUE E' ESSE ORIGINAL ENGRAÇADISSIMO — UMA PEÇA PARA AUGMENTAR AS GLORIAS DA CIA. DULCINA-ODILON

Odilon Azevedo

A noticia de peça nova no cartaz do Rival Theatro é, sempre, motivo de contentamento para o publico, que elegeu a elegante "boite" da rua Alvaro Alvim, como a casa da sua predilecção.

Agora que se approxima a "première" de "Passaro que foge" todo mundo se alvoroça na expectactiva ansiosa de assistir o novo espectaculo.

E ha poderosas razões para isso, porque "Passaro que foge", que substituirá "Fredaine vae casar" no cartaz do Rival é uma peça que se recommenda pelos seus raros predicados.

Original que tem triumphado em todas as capitaes cultas e que aqui mesmo já foi representado no Municipal, a peça de John Drinkwater são tres actos divertidissimos e cheios de vibração e dynamismo.

Seu enredo é seductor e suggestivo. E' a historia de uma joven escosseza que se apaixona por um rapaz, filho de nobres, amor que o pae da pequena combate, por preconceito.

Acha elle que a filha nascida de paes plebeus, não deve unir o seu nome ao de um titular!

A acção da peça se desenvolve numa hospedaria de uma pequena aldeia da Escossia, hospedaria que passou á Historia, por ter servido de abrigo, certa noite, á Rainha Elizabeth.

A distribuição está feita com rigor e escrupulo. Dulcina animará a figura deliciosa da irrequieta e brejeira "girl", emprestando o brilho do seu talento a essa figura irresistivel.

"VIAGEM PRESIDENCIAL" TEVE AS SUAS PRIMEIRAS REPRESENTAÇÕES TRANSFERIDAS PARA O DIA 21

A revista da "Favella ao Cattete" que está em scena no Recreio, devido ao seu successo crescente impediu que as primeiras representações da peça "Viagem Presidencial", de "charges" e criticas politicas e de aspectos de viagem do seu autor ás republicas platinas, escriptor Cesar Ladeira, fossem realizadas no proximo sabbado.

Assim, o novo original do festejado autor patricio será conhecido no dia 21, impreterivelmente.

Amanhã, a burleta revista da "Favella ao Cattete" commemorará o seu meio centenario de representações, realizando-se em duas sessões no Recreio espectaculos com magnificos actos variados, com Jararaca, Ratinho, dupla comica; Benedicto Lacerda e o seu conjunto e outros artistas.

Para o dia 20 está sendo preparada a festa artistica de Francisco Alves, com as ultimas representações da peça da "Favella ao Cattete", na qual Alda Garrido, "estrella" da Cia. tem excellente trabalho.

A EXTREMA COMICIDADE DA REVISTA "GOAL" E A IMPECCAVEL ACTUAÇÃO DE MESQUITNHA E DE OSCARITO

"Goal", a super-revista-polychroma, que constitue, sem favor o melhor e mais interessante espectaculo da cidade. Mas, não sómente o arojo da montagem que lhe deu Jardel Jercolis, a sublimidade das fantasias lindamente interpretadas, constituem o maior motivo do extraordinario successo que vem sendo registado e que honra o nosso theatro-revista, collocando-o no mesmo nivel dos melhores espectaculos estrangeiros do genero.

"Goal", ao lado de uma dezena de quadros sublimes, onde são apresentadas as mais originaes fantasias, os mais curiosos bailados, tem a sua parte comica extremamente desenvolvida, e, muito justamente, é considerada como a mais engraçada dentre todas as peças que Jardel Jercolis já offereceu ao nosso publico.

Repleta de quadros comicos "Goal" encontrou em Mesquitinha, o actor que mais uma vez provou ser o nosso maior "az" e Oscarito, dois interpretes insuperaveis. Mesquitinha vae optimo quer vivendo com extrema graça aquelle "conquistador infeliz", do "sketch" com Lodia, quer na figura do avô magistralmente composta, ou ainda no timido "Chevalier-bis" ou no dueto elegante que compõe com Lodia Silva.

DURANTE A TEMPORADA FRANCEZA VAE SER REPRESENTADA UMA GRANDE PEÇA DE BERNSTEIN

Uma das peças mais interessantes que a Companhia Franceza de Comedias representará durante a temporada a inaugurar-se no proximo dia 24 no Municipal é "Le Messager", de Henry Bernstein.

E' a penultima peça que o notavel autor de "Felix" e "Mello" escreveu. E' um drama vigoroso cuja acção se concentra em torno de tres personagens, uma feminina e duas masculinas. A peça é um encanto de emoção e de sentimento.

A interpretação que a Companhia vae dar a essa peça deverá ser impeccavel pois della se encarregarão tres grandes artistas: Germanie Laugier, Jean Marchat e Pierre Magnier.

AS NOITES DE S. JOÃO NA CASA DO CABOCLO, NO PHENIX

Este anno é Duque com o seu conjunto typico regional, genuinamente brasileiro, que actua no Phenix, ha tres mezes, que vae dar a nota tradicional dos festejados de S. João. Prepara elle, com o seu apurado gosto um quadro typico são-joanesco, que será estreado na proxima segunda-feira, 17, dentro da peça que está em scena, "Bahia", terra querida" e que tem o titulo suggestivo de "S. João da Bahia". Nelle tomará parte toda a Companhia, sendo que a novidade é as sortes que as actrizes Jurema, Durvalina, Antonieta, Victoria e Carmen vêm offerecer á platéa e a marcha final das lanternas ao som de uma marcha de Duque que vae ser cantada por toda a cidade e é um presente da Casa do Caboclo nas noites felizes de S. João deste anno.

Emquanto isso, prepara-se a nova peça da autoria de J. Wanderley e Pacheco Filho, dois nomes feitos nos cartazes de successos da cidade, que escreveram um original de costumes typicos regionaes com todos os matadores, e que será representado quando permittiu o actual cartaz do theatrinho da Avenida Almirante Barroso.

O THEATRO NO RADIO

Olga Navarro e Olavo de Barros, ás terças, quintas e sabbados, são os interpretes de radio-theatro na Radio Philipps do Brasil. Tambem os artistas Guy Martinelli, Belmira de Almeida ingressarão ao "cast" da Philipps.

"NOSSAS MULHERES" CEDERA' O CARTAZ A' LINDA COMEDIA "DINDINHA"

Apesar do grande successo registado com a comedia "Nossas mulheres", este original de Rego Barros só estará no cartaz durante a semana corrente, pois, já na segunda-feira, o elenco de Durães, apresentará a linda comedia "Dindinha", que, como se sabe, é a obra-prima do brilhante escriptor Matheus da Fontoura.

"Dindinha", peça que, apresentada em temporada official, no Municipal, recebeu um dos premios conferidos pela Prefeitura, será agora apresentada no Carlos Gomes, por especial deferencia do seu autor, que consentiu em que fosse esse seu brilhante original, adaptado ao horario dos espectaculos que nos offerece o elenco encabeçado por Durães.

A FESTA DE HOJE NO RECREIO

E' hoje, finalmente que se realiza no theatro Recreio a annunciada festa que tem o pomposo titulo de "Noite da Canção" e em homenagem ao cantor brasileiro Francisco Alves. Será em duas sessões ás 20 e 22 horas e dividida em duas partes.

Os caminhões mais vendidos nos Estados Unidos

AS VENDAS DE CAMINHÕES FORD NO PRIMEIRO TRIMESTRE DE 1935 CONSEGUEM UM AUGMENTO DE 104% SOBRE 1934

A revista "Automovel Industries", uma das mais autorizadas publicações norte-americanas de automobilismo, insere em seu numero de 11 de maio ultimo uma estatistica sobre o numero de caminhões registados nos Estados Unidos no primeiro trimestre deste anno. Conclue-se dessa noticia que de janeiro a março venderam-se 111.067 caminhões de todas as marcas contra 81.263 no primeiro trimestre de 1934. Houve um augmento total de 36,7%.

Por essa estatistica vê-se que Ford conserva sensivel deanteira nas vendas não sómente de carros, mas de caminhões.

Dos 111.000 productos acima 44.395 eram caminhões Ford; 35.312 eram Chevrolet. Vem em terceiro logar o Dodge, com 12.696.

Interessante e bastante eloquente é o augmento verificado por essas differentes marcas sobre as vendas do mesmo trimestre de 1934. Ford, com 44.395 caminhões, registrou um augmento de 104 %. Chevrolet com 35.312 caminhões, obteve o augmento de 2%. O Dodge, com 12.396 conseguiu um augmento de 31%.

No terreno dos carros de passeio, o augmento do Ford V-8 sobre a venda do anno passado foi exactamente o mesmo conseguido, proporcionalmente pelos caminhões: 104%.

INTERESSA O JOGO DESTA NOITE

Um Interessante "Circuito Cyclistico"

A estação de Coelho Netto, antiga Areal, está em vespera de ser palco de interessante competição sportiva.

Um dos centros impulsionadores do progresso nesta zona da Rio D'Ouro, a "U. P. Coelho Netto" está organizando para o proximo mez de julho um certame cyclistico.

Destinado aos clubs filiados e (Continua na 14ª pagina).

Diario Sportivo

O Fluminense Apresentará Sua Nova Equipe Esta Noite

Ha Grande Interesse em Torno do Encontro Que se Ferirá Hoje, na Rua Guanabara --- Está em Forma o Esquadrão da Portugueza

O acontecimento sportivo de amanhã, á noite, é, sem duvida alguma, a estréa do novo quadro de football do Fluminense. E' aguardado com grande interesse a primeira exhibição da équipe tricolor, pois footballers famosos como Batataes, Machado, Orozimbo, Gabardo e Hercules, todos integrantes do scratch paulista, vão surgir ante os olhos do publico guanabarino, envergando a tradicional camiseta alviverde-grenat.

O adversario do tri-campeão carioca será a phalange da Portugueza, de São Paulo.

E' um onze de valor, pois vem de se sagrar campeão do torneio Initium da Apea.

E, ha 15 dias, impoz-se ao Independente pela minima contagem.

A EQUIPE DO FLUMINENSE

A équipe do vice-campeão de 1933 apresentar-se-á integrada de todos os seus valores.

Salvo modificações de ultima hora será a seguinte:

Batataes; Ernesto e Machado; Marcial, Brant e Orozimbo; Sobral, Russo, Gabardo, Vicentino e Hercules.

Caso Vicentino não possa actuar o ataque será: Sobral, Gabardo, Tintas, Russo e Hercules.

O JUIZ

O Departamento Technico da Liga Carioca de Football escalou os seguintes funccionarios para o interestadual de amanhã, em Alvaro Chaves:

Juiz — Guilherme Gomes.

Juizes de linha — José Cardoso Junior, Francisco L. Azevedo, Hermani Leal e Humberto Thomé.

Machado, Hercules e Batataes, novos cracks tricolores ao lado de Tintas e de um nosso companheiro

Será em 12 Rounds o Desempate Annibal Prior x Victor Peralta

ARGENTINA 2 X 0 — COMO TREINA O PUNCHER PORTUGUEZ — DERRUBADOR DE CAMPEÕES

Victor Peralta surgiu no scenario pugilistico sul-americano como peso mosca, e peso mosca mignon. Depois, em etapas successivas, foi galgando toda a escala, até se tornar peso leve. Mas figurando sempre nos limites mais baixos de cada categoria. Nas olympiadas de Amsterdam, foi a menor figura da delegação argentina. Isto não impediu de merecer o titulo de campeão olympico.

Apparentemente, ha uma contradição entre a pequena estatura de Victor Peralta e a violencia excepcional de seu soco. Pertence á classe dos punchers methodicos e controlados, e por isso mesmo, mais terriveis. Ninguem, melhor do que elle, fez jús á denominação de derrubador de campeões. Basta folhear o seu record. Em Amsterdam, por exemplo, abateu varios campeões europeus. De regresso a Buenos Aires, derrotou espectacularmente Kid Huber — a Maravilha Argentina — campeão pan-americano. Estreou no profissionalismo vencendo por por knocu-out o campeão sul-americano H. Guzman. E obteve a consagração definitiva, na noite memoravel em que cortou para sempre a carreira gloriosa de Justo Suarez.

Ahi está um rosario impressionante de knock-out. Dizem as autoridades na materia:

— A efficiencia do punch de Peralta deve-se á solidez de seu systema osseo. E' facilima uma prova. Senão vejamos: actualmente está pesando mais de 60 kilos. Rosto descarnado, mais baixo e delgado de que muitos leves que pesam menos de 59 kilos. Agora os ossos são bem largos. Por isso Peralta bate com tanta força. Por isso é tão resistente.

ARGENTINA 2 x 0

Decididamente as competições entre argentinos e portuguezes estão na ordem do dia. Os volantes lusos compareceram á batalha Manoel Pires x Vi-

(Continua na 14ª pagina).

Caminhamos Rapidamente Para a Pacificação!

A VOLTA DOS SRS. VICTOR DE MORAES E BASTOS PADILHA PODERA' INFLUIR DECISIVAMENTE NAS "DEMARCHES"

Os srs. Bastos Padilha e Victor de Moraes chegarão, hoje, ao Rio, regressando de São Paulo.

Sabe-se que os dois paredros bandeirantes levaram importante missão, ficando incumbidos de conseguir a adhesão dos clubs paulistas para o pacto recentemente organizado. O sr. Bastos Padilha obteve a assignatura dos gremios apeanos. Não são conhecidos, ainda, os resultados do trabalho do presidente cruzmaltino. O sr. Victor de Moraes tem encontrado, porém, difficuldades para realizar o objectivo da sua missão. Os clubs da Liga Paulista queriam que fosse supprida a clausula 3, que se refere á fórma de eleição.

Depois de conferencias, surgiu, entretanto, uma nova proposta. A Liga Paulista teria garantidos os seus direitos de filiada. Por emquanto, é o que se sabe sobre as disposições dos clubs "leaderados" pelo Palestra e o Corinthians.

O Botafogo Se Definirá Hoje

E' Provavel a Sua Adhesão ao Pacto dos Clubs

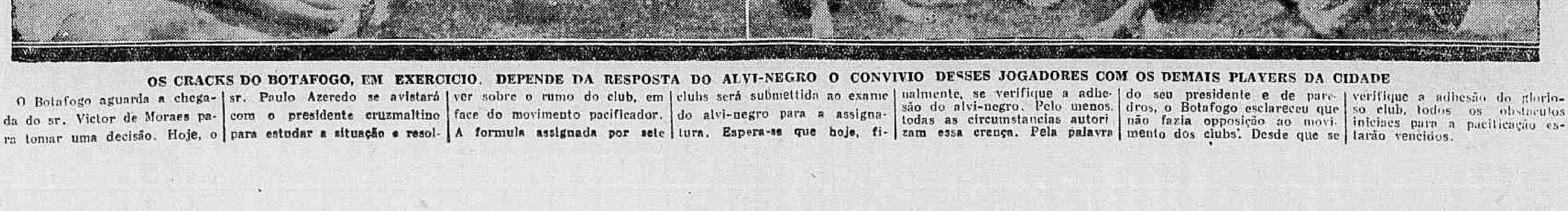

OS CRACKS DO BOTAFOGO, EM EXERCICIO. DEPENDE DA RESPOSTA DO ALVI-NEGRO O CONVIVIO DESSES JOGADORES COM OS DEMAIS PLAYERS DA CIDADE

O Botafogo aguarda a chegada do sr. Victor de Moraes para tomar uma decisão. Hoje, o sr. Paulo Azeredo se avistará com o presidente cruzmaltino para estudar a situação e resolver sobre o rumo do club, em face do movimento pacificador. A formula assignada por sete clubs será submettida ao exame do alvi-negro para a assignatura. Espera-se que hoje, finalmente, se verifique a adhesão do alvi-negro. Pelo menos, todas as circumstancias autorizam essa crença. Pela palavra do seu presidente e de paredros, o Botafogo esclareceu que não fazia opposição ao movimento dos clubs. Desde que se verifique a adhesão do glorioso club, todos os obstaculos iniciaes para a pacificação estarão vencidos.

Midi, Tia King, Astoria e Sympathia Med:r-se-ão no Domingo, no Classico Vieira Souto

Turf

Paragraphos Turfistas

ESTA' IMMINENTE O CHOQUE DE BRANTÔME, Windsor Lad e Felicitation na Inglaterra.

O invicto francez que cruzara a Mancha, esta semana apparecerá ao publico inglez, no dia 25 do corrente, quando da disputa da Ascot Gold Cup, a étapa mais importante do "meeting" real de Ascot.

Na França, a victoria de Brantôme é esperada sem o menor desasocego.

De facto, o filho de Blandford não póde infundir em seus partidarios, senão uma confiança muito grande.

Um de seus grandes antagonista de Ascot, denominar-se-á Felicitation.

***

FELICITATION, FILHO DE COLORADO E FELIcita é considerado o animal de fundo, mais extraordinario do Reino Unido.

Ha um anno, lauriou-se nesta mesma "Ascot Gold Cup", num alarde espectaculoso de classe e de brio. Bateu por oito corpo o competidor francez Thor, e por dez o grande favorito Hyperion, que não conhecia a derrota desde seu sensacional triumpho no Derby de Epsom, do anno anterior.

***

ALENTADO COM ESTA DEMONSTRAÇÃO, O principe Aga Khan resolveu enviar o descendente de Colorado á França, para fazel-o disputar a prova de fundo de maior categoria do turf francez, o "Prix de L'Arc de Triomphe". Nesta opportunidade Felicitation teria como principal adversario Brantôme, que pela primeira vez ia competir, com animaes de edade superior a sua.

***

FOI EXTRAORDINARIA ESTA NOVA DEMONStração do invicto.

O cavallo de mais fama da Inglaterra, "the best stayer in the world", como houve quem o cognominasse, limitou-se a escoltar o filho de Blandford a tres corpos. Demonstrando que não havia accusado nesta época, o mais leve declinio.

Felicitation ganhou, a seguir, em Newmarket, a "Jockey Club Cup", precedendo por dez corpos. Armour Bright, que se collocou em segundo.

***

E' CERTO QUE A SITUAÇÃO AGORA MUDA muito de figura. Não é Felicitation que vae em busca de Brantôme, em Lonchamps. Este é que irá ao encalço daquelle em Ascot.

Mesmo assim, a França aguarda descansada o successo da missão de seu grande producto.

***

REFERINDO-SE A ESTE MEMORAVEL ACONtecimento do "turf" europeu, escreve um chronista francez: "Depois do Prix du Cadran", terá logar o acontecimento capital, na illustre "Taça de Ouro de Ascot", que a França não obtem desde os tempos de Massine em 1924.

Segundo nossa opinião Brantôme não poderá perdel-a, desde que continue sendo, aos quatro annos, o maravilhoso animal que foi aos tres".

***

EMBORA SEJA UM FACTO, QUE AS DISTANcias de 4.000 metros ou mais, como a da Taça de Ascot, são as que convém mais a Felicitation, pensamos que este menos do que Windsor Lad poderá obrigar Brantôme, no proximo dia 20. O ganhador do Derby de Epsom e do Saint Léger de 1935 acaba de reapparecer em Epsom, obtendo uma victoria da mais alta significação, no "Coronation Cup".

Deve ser algo de muito sensacional o encontro dos dois Blandford, o francez e o inglez, e é excusado dizer que as nossas sympathias, recáem todas no vencedor ininterrupto das onze provas que disputou.

***

A ESTATISTICA DOS REPRODUCTORES NAcionaes, no corrente anno deixa ver, nos primeiros potos: Tomy, com 118:975$ e 16 victorias; Sin Rumbo com 87:930$000 e 15 victorias, Galloper King com .... 69:150$000 e 5 victorias, Eagle Rock, com 47:400$000 e 9 victorias, e Aymestry, com 42:500$000.

Pela primeira vez, em muitos annos, Sin Rumbo deixou-se supplantar por um companheiro de officio. Este companheiro de officio tambem o é de "haras", de sorte que a vacillação do filho de Val D'Or não chegou a abalar, propriamente, o prestigio da "fabrica".

Terá Sin Rumbo, nos mezes que faltam para completar a temporada, margem de recuperar seu predominio?

Parece-nos difficil. De seus dezoito descendentes corridos este anno, nenhum apresenta um programma brilhante nos classicos Ribeirão que parecia um sério candidato ás nossas maioras provas para nacionaes, vem correndo cada vez menos.

Appellar para quem?

Yolanda? Young? Zumbaia? Miragaia?.

Alvo errado. Emquanto isto, Tomy tem materia para estender cada vez mais sua vantagem. Tacy tem ainda na sua frente uma horda de classicos, a culminar na Taça Nacional de 40:000$000. Midi, embora não veja o campo tão vasio de inimigos, como a potranca, tem egualmente um futuro cheio.

O principal adversario de Tomy, este anno, parece estar em Galloper King, pae da ganhadora do Derby, e outros bons animaes.

JOCKEY CLUB BRASILEIRO

Para as reuniões de sabbado e domingo ficaram organizados os seguintes programmas:

SABBADO

1ª Carreira — Premio "Clo" — 1.500 metros — 3:000$ — Galarim 48 kilos; Marfim 58; Zumba 50; Mouresco 52; Jaçatuba 55 e Kleops 49.

2ª Carreira — Premio "Zarda" — 1.600 metros — 3:000$ — Marqueza 58 kilos; Lullaby 50; Ma'am Cross 48; Negro 57; Pendenciero 54; Solena 52 e Lilac Time 54.

3ª Carreira — Premio "Galmita" — 1.400 metros — 3:000$ — Astro 58 kilos; Mariquita 52; Brazino 52; Rugol 52; Grand Marnier 55 e Yonita 55.

4ª Carreira — Premio "Royal Star" — 1.400 metros — 3:000$ — Pharaó 48 kilos; Betania 54; Donka 51; Rainheta 54; Astral 48; Iliria 52; Itapoan 54; Tracajá 58; Massiço 48; Galmita 52 e Jundiá 48.

5ª Carreira — Premio "Tango" — 1.400 metros — 3:000$ — Kruppe 54 kilos; Rosemarie 53; Clo 58; Tango 58; Max 56; Rève d'Amour 54; Bettysabeth 56; New Star 54; Toby 54; Lourinha 54 e Transvaliana 52.

6ª Carreira — Premio "Ducca" — 1.500 metros — 3:000$ — Eckner 52 kilos; Colonna 58; Royal Star 57; Capricho 51; Garboso 54 e Cartier 54.

Premios do Betting: Royal Star — Tango e Ducca.

DOMINGO

1ª Carreira — Premio "Joker" — 1.200 metros — 7:000$ — Legiolave 52 kilos; Dolerita 52; Onha 52; Xury 54; Mauá 54; Oyapock 54 e Flageolet 54.

2ª Carreira — Premio classico "Vieira Souto" — 1.750 metros — 10:000$ — Astoria 58 kilos; Tia King 54; Midi 54; Quatioba 48 e Simpatia 54.

3ª Carreira — Premio "Lutador" — 1.500 metros — réis 4:000$ — Mandchuria 53 kilos; Nioác 55; Bronze 55; Stayer 55; Zarda 53; Sem Reserva 55 e Sauhype 55.

4ª Carreira — Premio "Riga" — 1.600 metros — 4:000$ — Seu Cabral 54 kilos; Oding 56; Tomyrim 54; Ygerne 54; Ducca 56 e Katete 58.

5ª Carreira — Premio "Sem Rumo" — 1.600 metros — réis 4:000$ — Favorito 53 kilos; Nó Cégo 56; Micuim 55; Zug 57; Ypiranga 58; Muricy 56 e Kumell 55.

6ª Carreira — Premio "Franco" — 1.600 metros — 4:000$ — Orca 48 kilos; Sweet Cut 58; Deportada 52; Miss Praia 54; Tropical 58; Despilchado 58; Ritual 48; El Ghazi 55; Vicentina 49; Deliciosa 54; Cachalote 48; Kiss-me 52; Little One 48; My Dream 52; Tarjaaor 48 e Pebete 56.

7ª Carreira — Premio "Primazia" — 1.600 metros — réis 4:000$ — Gaya 54 kilos; Picaflor 58; Silhueta 50; Galope 48; Bilhete 52; Taladro 58; Trompito 54; Balzac 51 e Twinbar 58.

8ª Carreira — Premio "Pons" — 1.750 metros — 4:000$000 — Kazoo 49 kilos; Servidor 52; Morón 58; Le Revard 52; Morrinhos 54; Capacete de Aço 50; Ojos Lindos 53; Carmel 57; Glaxon 58; Navy 48 e Lord Breck 48.

Premios do Betting: Franco — Primazia e Pons.

Nota da Commissão de Corridas

A Commissão de Corridas mandou registar o contrato de montaria para o cavallo Brunorb nas provas classicas da temporada internacional, feito pelo proprietario J. A. Flores da Cunha com o jockey Andres Molina.

Colloca-se em Palermo uma pensionista do stud Peixoto de Castro

Numa das carreiras communs da ultima reunião de Palermo obteve um expressivo segundo logar da egua Grimace adquirida recentemente pelo sr. A. J. Peixoto de Castro. Após esta "performance" da irmã materna de Gringazo, o sr. Marcilio G. Camiza offereceu ao representante do sr. Peixoto, na Argentina, mais 1.000 pesos, acima da quantia desembolsada por aquelle turfman, afim de leval-a para o Rio Grande do Sul.

A proposta não foi aceita.

Mais uma acquisição do Dr. Peixoto de Castro

O dr. A. J. Peixoto de Castro acaba de adquirir mais uma egua, na argentina por intermedio do seu enviado especial.

A nova companheira de Colita chama-se Cachada, alazã, 5 annos, nascida na Argentina em 30 de julho de 1929, filha de Camacho e Catedra (por Lord Basil em "Care o Cruz", por Pom).

Cachada será embarcada juntamente com Maimará, Globera, Volcanica, Guitaritta e Dometilla no paquete "La Coruna", que aqui aportará no dia 18 do corrente.

Um companheiro para Amambahy

O sr. Ayrton Plaisant, que já possue os potros Flageolet e Amambahy, comprou, hontem, o cavallo Capacete de Aço.

O filho de Remanso, hontem mesmo, foi transferido para as cocheiras do treinador Antenor Freitas.

O Classico "Vieira Souto" em 1934

Excepcionalmente destinado aos animaes europeus de dois annos e platinos de tres, o Classico "Viera Souto" foi ganho, em 1934, pelo potro Joker.

O filho de Sun Yat Seu que havia estréado tres semanas antes de modo auspicioso, não encontrou difficuldade em derrotar um lote de dez parelheiros.

Quando o pupillo do treinador Cornelio Ferreira transpôz o disco trazia dois corpos de vantagem sobre Norah, que por sua vez dominou Cheerio por igual differença.

O potro irlandez teve, então, a monta de Justiniano Mesquita.

O resultado desse classico o anno passado foi o seguinte:

Classico "Vieira Souta" — Animaes europeus de dois annos e platinos de tres — Pesos da tabella — 1.200 metros — Premios: 10:000$, 2:000$ e 500$000.

JOKER, masc., preto, 2 annos Irlanda, Sun Yat Seu e Tetra--back, do sr. Cornelio Ferreira, 52 kilos, Justiniano Mesquita 1º
Norah, 53 kilos, I. de Souza 2º
Cheerio, 52 kilos, S. Batista. 3º
Lullaby, 52 kilos, W. Andrade 4º
Ojos Lindos, 55 kilos, H. Herrera 0
Litte One, 50 kilos, A. Silva 0
Pum!, 53 kilos, O. Coutinho 0
Caritú, 53 kilos, L. Benitez. 0
Toby, 52 kilos, G. Costa. . 0
Borba Gato, 55 kilos, C. Gomez 0

Ganho por dois corpos; do 2º ao 3º, dois corpos.

Rateios: 37$200, em 1º; dupla, 49$200; placés, Joker, 15$000; Norah 25$700; Cheerio, 35$400.

Tempo: 78" 3|5.

Total das apostas: 35:870$000.

Importador: J. G. Fredrick.

Tratador: o proprietario.

Total Geral das apostas: réis 390:260$000.

Pista de grama pesada.

Seguiram para Pernambuco

Pelo vapor "Itapura" foram embarcados, hontem, para Pernambuco, os animaes Facella. Rochedouro e Dembigh, todos de propriedade do sr. Frederico J. Lundgren.

A primeira será remettida para o "Haras Maranguape", onde vae servir como reproductora e os dois ultimos irão descansar naquelle mesmo haras.

Mudou de pensão

Passou, hontem, para as cocheiras do treinador Fernando Schneider, o cavallo Roulien, rifado, recentemente, ao sr. Isaac Elbas.

Liga Carioca de Basket-Ball

REGULAMENTO DA PROVA DE REVEZAMENTO POR QUADROS

1 — A prova de "Revezamento por quadros", será disputada por duas turmas, composta cada uma por seis quadros distribuidos technicamente de accordo com os quatros filiados mais bem collocados em cada grupo na parte preliminar de classificação do III Campeonato Official da Cidade do Rio de Janeiro.

II — No caso de haver empate na collocação de cada grupo, serão escolhidos os filiados com maior saldo de pontos em cestas.

III — A participação na prova de revezamento por quadros não servirá de precedente para a parte final do III Campeonato Official da Cidade do Rio de Janeiro.

IV — Os jogos serão realizados na ordem de classificação dos ultimos para os primeiros e obedecerão ao seguinte horario:

A's 20.15 horas, 1º jogo; ás 20,45 horas, 2º jogo; ás 21,15 horas, 3º jogo; ás 21,45 horas, 4º jogo; ás 22.15 horas, 5º jogo; ás 22,45 horas, 5º jogo, sendo marcado os scores de cada quadro para a sua turma correspondente.

V — Os jogos serão todos realizados numa mesma noite e disputados em dois tempos de 15 minutos cada um, sem intervalo entre elles, mudando apenas de lado.

VI — Os quadros serão compostos, de cinco amadores effectivos e apenas dois reservas, não podendo sob pretexto algum, nem por desqualificação dos seus elementos, ser augmentado o numero de reservas.

VII — Será classificada como "Vencedora" a turma que tiver maior somma de pontos conquistados pelos seus quadros componentes.

VIII — Verificando-se empate entre dois quadros, terminado o jogo, não terá o mesmo "tempo extra", excepto se o empate se der na somma total de pontos verificada no fim do tempo regulamentar do ultimo jogo, caso em que os adversarios deste ultimo jogo continuarão até o desempate, de accordo com as regras officiaes.

IX — Serão observadas as regras officiaes, excepto no que fôr alterado por este regulamento.

X — Os casos omissos serão resolvidos pelos poderes competentes da Liga Carioca de Basketball.

Nota — Uma vez terminada a parte preliminar de classificação, ora em disputa, serão denominadas e constituidas as turmas, de accordo com o presente regulamento.

BASKET-BALL

O officio dirigido ao presidente da Liga Carioca de Basket-Ball pela Federação Brasileira de Basket-Ball

Ao presidente da L. C. B., o presidente da F. B. B. dirigiu o seguinte officio:

"Sr. presidente da Liga Carioca de Basketball. — A Federação Brasileira de Basketball, tomando conhecimento dos termos do officio da Confederação Brasileira de Desportos, o qual v. ex. se apressou em nos enviar, verificou, após detida analyse, a impossibilidade de ser permittido qualquer entendimento entre a nossa filiada e aquella entidade. Justificando a nossa resolução, cumpre-nos o dever de informar, preliminarmente, a v. ex. que as leis da F. I. B. A. prohibem suas filiadas manterem relações com entidades que não estejam a ella vinculadas. Desta forma, a Federação Brasileira de Basketball permittindo á Liga Carioca de Basketball attender ao appello da Confederação Brasileira de Desportos, entidade não reconhecida pela F. I. B. A., iria flagrantemente ferir as leis internacionaes, advindo assim uma possivel denuncia de consequencias futuras gravissimas. Devemos, todavia, sem maiores commentarios, resaltar a attitude daquella entidade, recorrendo a uma nossa filiada para, com o auxilio dos seus amadores, augmentar as suas possibilidades no torneio sul-americano de basketball. Valho-me do ensejo para solicitar a v. ex. estender á Confederação Brasileira de Desportos, quando em resposta ao seu significativo appello, votos ardentes da Federação Brasileira de Basketball, para que ella mantenha, no referido certame, o prestigio do seu nome. — (a) Gerdal Gonzaga de Boscoli, presidente."

Federação Metropolitana de Desportos

O S. CHRISTOVÃO VENCEDOR DO TORNEIO DE ABERTURA

O Departamento Autonomo de Basketball fez realizar, nas noites de 6 e 8 do corrente o seu torneio de abertura.

Foi vencedor desse torneio o quadro do São Christovão, que teve um saldo pró de 89 pontos abaixo descriminados:

São Christovão 45 x Andarahy 14 — Saldo 31.

São Christovão 69 x Olaria 11 — Saldo 58.

Os componentes do quadro vencedor foram: Alberto — José — Ary — Jayme — Artidorio — Mario II — Luiz — Jethro.

Fizeram pontos: Jayme — 1º jogo 24, 2º jogo 41, total 65; Mario H — 1º jogo 11, 2º jogo 16, total 27; Artidorio — 1º jogo 10, 2º jogo 12, total 22.

Obteve o segundo posto o five do Botafogo F. C, com um saldo pró de 39 pontos, nos seguintes jogos:

Botafogo 23 x Bangú 15 — Saldo 8

Botafogo 48 x Carioca 17 — Saldo 31.

O terceiro logar ficou com o Edison, que teve um saldo de 25 pontos pró, ficando em quarto logar o Vasco da Gama com 18 pontos e em quinto o Bangú com o saldo pró de 10 pontos

O S. CHRISTOVÃO COMPETIRA' COM O RIACHUELO T. C.

Franklin Seidl, director de bola ao cesto do gremio alvinegro da zona norte pede, por nosso intermedio, o comparecimento amanhã, ás 20 horas, de todos os componentes do departamento de basketball do S. Christovão, para a competição com o Riachuelo T. C., que será realizada na quadra deste

REMO

C. R. Boqueirão do Passeio

Está despertando grande interesse entre os associados do gremio "garrafa" a sessão cinematographica que a directoria do querido club alvi-verde offerecerá aos seus associados, familias e admiradoras do Boqueirão do Passeio, no proximo domingo, 16, das 20 ás 22 horas, em seu amplo rink de basketball na Esplanada do Castello, junto á séde social, em Santa Luzia. O programma foi caprichosamente escolhido e vae agradar plenamente a todos que tiverem o prazer de assistil-o. Após o cinema será offerecido um delicioso chocalate e dôces ás senhorinhas.

— No dia 29 haverá uma festa genuinamente á caipira, em louvor de São Pedro, padroeiro dos homens do mar. A festa terá inicio ás 21 horas, ao som de uma excellente jazz e dois conjuntos typicos regionaes. Serão distribuidos lindos fogos de salão ás senhorinhas.

Vendido o potro Urano

O pôtro Urano, descendente de Liniers e Arlette, que pertencia ao sr. A. Mayrink Veiga, foi vendido ao sr. Gastão Miranda Valle, que o confiou ao entraineur Nelson Pires.

TERNOS

DESDE 30$

VESTIR BEM COM POUCO DINHEIRO !

— SO' NA —

Alfaiataria Estrella D'Alva

Grande liquidação de ternos sob medida

DE FINISSIMAS CASEMIRAS, BRINS E DEMAIS TECIDOS, PELOS MINIMOS PREÇOS.

VENHAM VER PARA CRER

76 PRAÇA TIRADENTES 76

Esquina de RUA LEDO antiga S. JORGE.

Será em 12 Rounds o Desempate Annibal Prior x Victor Peralta

(Continuação da 13ª pagina).

ctor Peralta. Ganhou o argentino, por knock-out, no nono round.

No dia seguinte, ha a sensacional corrida da Gavea. No final, os placards dizem: primeiro logar, Ricardo Carú, argentino; segundo logar, Henrique Lehrfeld, portuguez.

Um "fan" portenho dizia, hontem, enthusiasmado:

— Por emquanto, o score é esse: Argentina 2 x 0. Seria 3, se Peralta tivesse tido tempo de se preparar antes da estréa. Mas sabbado, Annibal Prior fará uma pequena viagem á região dos sonhos, e então será completada a contagem.

OS TREINOS DE PRIOR

Sob a direcção de Kid Pratt, Annibal Prior vem treinando activamente. A batalha será em doze rounds, o que exige muito folego.

O PROGRAMMA COMPLETO

Crespinho x Jess Oliveira, 4 rounds; Poblête x Pedro Sant' Anna, 5 rounds; Oscar Acosta x Parbone, 6 rounds; Miguel de Gregorio x Mario Pujol, 8 rounds; final — Annibal Prior x Victor Peralta em 12 rounds.

OS COMBATES DESTA NOITE NO ESTADIO BRASIL

Dez excellentes combates

Hoje, á noite, será levado a effeito no Estadio Brasil o grande festival em homenagem a Rodrigues Alves e Roberto Santos. Poucas horas nos separam do momento em que ser-nos-á dado a assistir um meeting pugilistico em que intervirão os mais destacados amadores das nossas academias: aliás é um facto já bastante comprovado, é em combates entre amadores de primeira fila, como são os desta noite, que se presenciam pelejas duras, em que a combatividade é sempre a principal caracteristica a par de grande valentia e desejos de victoria.

O programma que a Federação Brasileira de Box organizou é, sem duvida, o melhor que se poderia organizar no Rio. Todos os principaes astros da divisão dos amadores dirimirão supremacias no festival desta noite, em que são homenageados dois antigos campeões brasileiros — Rodrigues Alves e Roberto Santos, aquelle ex-campeão dos leves, cognominado o "Principe da Technica" e este o mais astucioso e scientifico peso mosca nacional.

HA GRANDE INTERESSE PUBLICO

Como uma prova evidente de quanto são populares aquelles dois antigos pugilistas, haja vista a grande procura de ingressos para o festival desta noite. Cerca de mil entradas já foram vendidas.

AS EXHIBIÇÕES

Antes da série dos combates entre os amadores, o publico assistirá exhibições dos mais destacados profissionaes que ora se encontram no Rio, que gentilmente se offereceram para tomar parte no festival de hoje, como sejam Peralta, Prior, Cuervo, Rubens Soares, Eduardo Corti, Pascual de Lauria, Poblête, Miguel di Gregorio e outros.

O PROGRAMMA GERAL

1ª — Clovis Braggio (S. C. M.) x Raul Augusto Santos (A. P. B.); 2ª — José Ruiz Castello (S. C. A. C.) x Luiz Gonçalves Lima (A. L. A. C.); 3ª — Mario Jesus (S. C. A. C.) x Manoel Martins Jr. (C. E. A. C.); 4ª — Sebastião Santos (C. C. M.) x Milton Pinheiro (A. C. B.); 5ª — Vicente Rodrigues (A. C. B.) x José Santos (S. C. A. C.); 6ª — Jayme Vieira (S. C. M.) x José Pinto Oliveira (A. C. B.); 7ª — Daniel Cardoso (A. B. L. C.) x José Barreto (S. C. A. C.); 8ª — Manoel Joaquim Rocha (A. P. B.) x Nelson Ribeiro Santos (L. A. F. C.); 9ª — Fernando Cunha (A. P. B.) x Manoel Ramiro (A. P. B.); 10ª — Claudio Costa (S. C. A. C.) x Jeronymo Teixeira (A. P. B.).

RESERVAS

Os clubs Velo Sportivo Hellenico, Gymnasio Portugal Brasil e Academia Carioca de Box fornecerão dois combates cada um como reservas.

Um Interessante "Circuito Cyclistico"

(Continuação da 13ª pagina).

bem assim, a avulsos, digna de todo apoio é a iniciativa dos sportistas de "Coelho Netto".

Hontem, á tarde, recebemos a visita do sr. Virgilio de Azevedo Britto, presidente da "U. P. de Coelho Netto" que, em rapida palestra, nos disse dessa prova.

— A nossa sociedade que, modestia á parte, tudo vem empregando para o desenvolvimento deste suburbio da Rio D'Ouro, levará a effeito no 3º domingo de julho, uma interessante competição cyclistica. Destina-se a mesma, a corredores filiados e avulsos. Duplo foi nosso objectivo, ao pensarmos na competição. Em primeiro logar, como sportistas, visámos o sporte do pedal. O outro lado não é menos nobre. Patente é o desenvolvimento de "Coelho Netto" e, nós, que batalhamos por seu continuo progresso, queremos mostrar o que ali se vem operando. A prova é um verdadeiro Circuito. Partindo de "Coelho Netto", os diversos inscriptos passarão pelas estações de Rocha Miranda e Collegio, retornando a "Coelho Netto".

— E quantos kilometros comprehende a prova?

— Até agora, não sabemos ainda. Isto ficará resolvido esta semana pois, a "U. P. de Coelho Netto" pretende que o caminho a ser percorrido seja por escolha de nossos clubs cyclisticos. E' nosso pensamento officiar aos clubs, pedindo-lhes enviar um representante para a commissão que precisará o traçado.

AS INSCRIPÇÕES

Após solicitar o concurso do DIARIO CARIOCA, o sr. Virgilio de Azevedo Britto nos pediu que para os clubs e os corredores daqui, acceitassemos as inscripções.

Desta fórma, quantos queiram participar desta nobre iniciativa, para a qual foram destinados lindos premios, poderão se inscrever na séde da "U. P. de Coelho Netto" ou nesta redacção, com o nosso redactor sportivo.

Autos & Estradas

INSPECTORIA DO TRAFEGO

Infracções verificadas em 10 do corrente

Desobediencia ao signal — Bonde 96 — Bic. 1882 — C. D. 27 — Exp. 69 — C. 62 — 884 — 1775 — 2295 — 3034 — 3746 — 5257 — 5547 — 7780 — L. P. 158 — On. 9 — 55 — 74 — 313 — 384 — 411 — 517 — 597 — 606 — 627 — 541 — 682 — 686 — 743 — 751 — 781 — P. 210 — 325 — 708 — 1254 — 1488 — 1767 — 1838 — 1880 — 1855 — 2198 — 2550 — 2588 — 3061 — 3386 — 3407 — 3768 — 4140 — 4409 — 4560 — 4593 — 5318 — 5458 — 5686 — 5784 — 5795 — 5837 — 5939 — 6045 — 6101 — 6106 — 6118 — 6194 — 6200 — 6488 — 6503 — 7059 — 7281 — 7389 — 7826 — 7923 — 8152 — 8293 — 8601 — 8810 — 8832 — 8918 — 9236 — 9707 — 9972 — 10.940 — 9719 — 11.051 — 12.133 — 12.809 — 12.366 — 13.074 — 14.108 — 14.277 — 14.696 — 14.867 — 15.624 — 16.105 — 16.179 — 16.275 — 16.889 — 17.045 — 17.419 — 17.791 — 18.081 — 18.330.

Passar á frente de outro omnibus — On. 5 — 24 — 54 — 67 — 81 — 88 — 95 — 165 — 190 — 192 — 200 — 282 — 286 — 313 — 328 — 344 — 348 — 350 — 358 — 369 — 384 — 385 — 388 — 466 — 537 — 548 — 551 — 555 — 580 — 581 — 598 — 599 — 605 — 606 — 637 — 662 — 707 — 711 — 715 — 728 — 733 — 749 — 751 — 756 — 762 — 771.

Desobediencia ao signal para ser fiscalizado — Exp. 83 — P. 4357 — 8874 — 4715 — 10.913 — 11.829 — 14.319 — 15.924 — 16.631 — 17.021 — 17.262 — 19.288 — 19.794 — 19.290. — 10.156 — 20.468.

Excesso de velocidade — P. 9818 — 1055 — 19.801 — 20.553.

Não diminuir a marcha—C. D. 34 — P. 5885 — 9459 — 10.304 — 11.114 — 19.561.

Estacionar em logar não permittido — Exp. 12 — On. 5 — 175 — 328 — 610 — 743 — P. 1216 — 2208 — 2886 — 3148 — 4605 — 5416 — 5714 — 5940 — 6175 — 7800 — 7940 — 8149 — 8783 — 9320 — 9993 — 10.408 — 12.621 — 12.660 — 13.134 — 13.667 — 14.087 — 14.177 — 14.336 — 14.353 — 14.847 — 15.104 — 15.209 — 15.229 — 15.505 — 15.732 — 16.008 — 16.315 — 17.164 — 17.330 — 17.731 — 17.879 — 18.092 — 18.993 — 19.196 — 19.217 — 19.280 — 19.287 — 19.610 — 19.838 — 19.9387 — 20.184 — 20.235 — 20.500 — 20.609 — 20.691 — 20.744 — 20.747 — 20.793.

Retardar a marcha — On. 13 — 26 — 73 — 130 — 139 — 222 — 241 — 328 — 498 — 581 — 586 — 605 — 637 — 646 — 615 — 766 — 715 — 710 — P. 16.145.

Interromper o transito — P. 9575.

Angariar passageiros — P. 6207 — 16.343 — 16.571 — 20.308.

Meio fio e bonde — On. 30 — 124 — P. 1483 — 6859 — 10.438.

Contra a mão — R. J. 4377 — L. P. 44 — C. 544 — 2712 — 5251 — On. 362 — P. 20.400.

Contra mão de direcção — Bic. 2226 — L. P. 1.3036 — L. P. 141 — 158 — C. 1038 — On. 111 — 156 — 164 — 397 — P. 2213 — 3380 — 5104 — 10.438 — 12.398 — 16.578 — 19.129 — 20.327.

Desobediencia ás ordens de serviço — C. 6554 — 7414 — On. 14 — 22 — 146 — 390 — 519 — 645 — 697 — P. 4714 — 5531 — 6373 — 6927 — 13.867.

Falta de attenção e cautela — Bonde 179 — 790 — 334 — C. 3334 — On. 160 — 342 — 397 — 556 — P. 2177 — 2774 — 7604.

Desuniformizado — C. 1638.

Abandonar o vehiculo — Carrocinha 1718 — P. 5374 — 5736 — 17.858 — 18.313.

Falta de luz — P. 2150.

Fazer manobra em logar não permittido — L. P. 62 — C. D. 17 — P. 16.238 — 19.231 — 20.011.

Fila dupla — On. 748 — P. 6590 — 8184 — 9884 — 17.363 — 17.609 — 17.856.

POLICIA DO DISTRICTO FEDERAL

Inspectoria do Trafego

EXAME DE MOTORISTAS

Chamada para hoje 12 de junho, ás 4 horas — Antonio Pires de Almeida, Renato de Athayde Carvalho, Onofre Cardoso Marques, Manoel de Bastos, Sylvio de Souza, João Maranhão, Celino o Costa, Aguinaldo Teixeira da Costa Braga, Henrique Braga, Mauricio Fernandes, Americo Soares da Costa.

Prova pratica — João Gualberto Coutinho.

Prova regulamentar — Manoel Thomaz, Annibal Madeira.

Turma supplementar — João Maria Porphirio Filgueiras, Coriaco Grosso, Alberto Carritano, Raul Dias Oliveira.

Resultado dos exames effectuados hontem, dia 11 — Ap.: Luiz de Vasconcellos Pederneiras, Dino Dinelli, Pedro Herman, Nelson Medrado Fernandes Dias, Manoel Alves Mourão, Pedro Paula Baptista, João Rodrigues Cruz, Manoel Moreira Monteiro, Ernesto Fortunato.

Reprovados: 4.

Resultado dos exames de motorneiro effectuados hontem, dia 11 — Ap.: Antonio Gonçalves Mendes, Antonio de Jesus, Antonio Tavares, João Benedicto da Rocha, João Soares Bastos, José Calazans Teixeira, Francisco Bastos, Lindolpho Rodrigues de Oliveira, Manoel Fernandes de Oliveira, Tancredo Fernandes de Carvalho.

Dr. Bolonha de Campos

Clinica medica — Doenças de senhoras e crianças — Partos — Tratamento rapido e moderno da erysipela. Cons. R. S. José, 106-3.° — Ph. 22-7070 — Terças quintas, sabbados, das 9 ás 11 hs. as 2.ª 4.ª, 6.ª, das 2 ás 5. Res. Rua Alexandre Ferreira, 40-Gavea — Phone 26-2068

Para o Sul-Americano de Bola ao Cesto

CHEGARAM, HONTEM, OS ARGENTINOS E OS URUGUAYOS

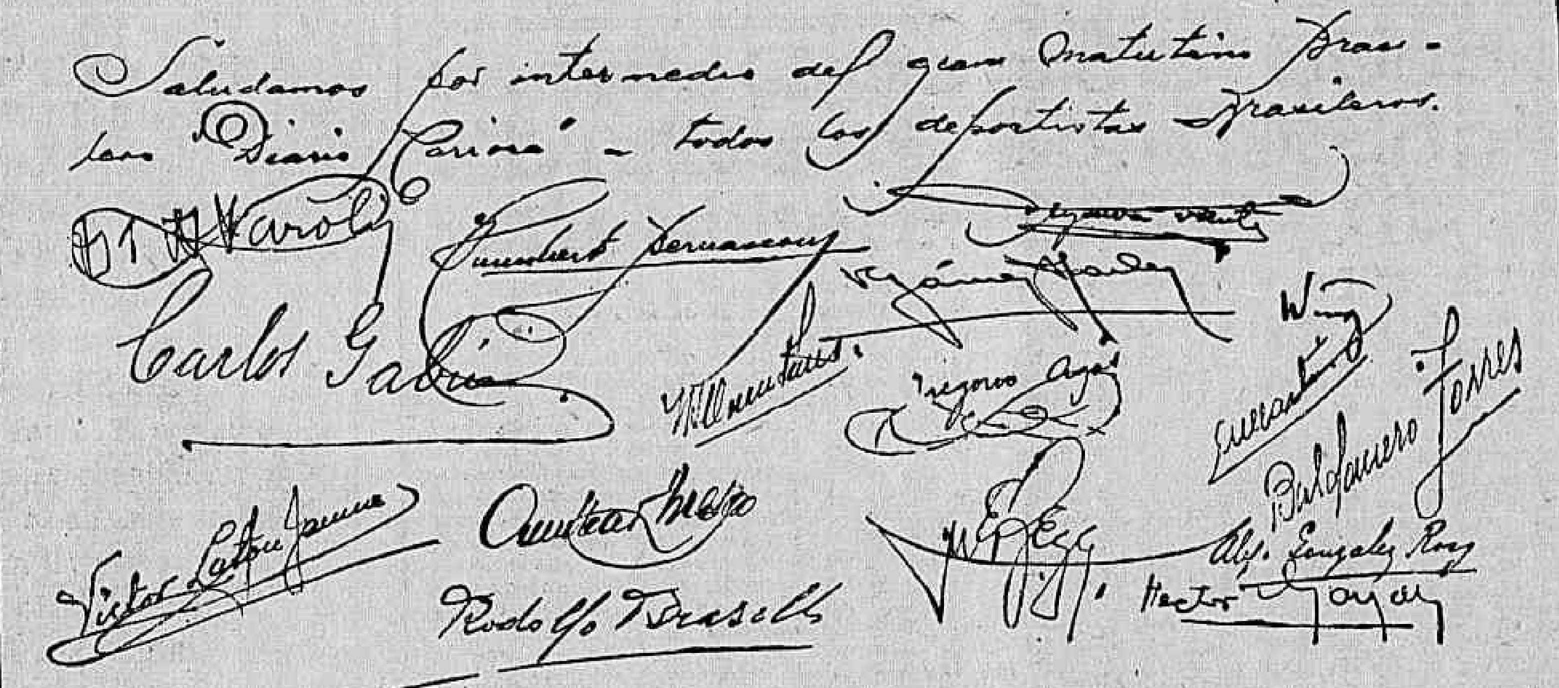

A saudação dos basket-ballers uruguayos ao povo brasileiro

A bordo do "Croix" chegaram hontem á tarde as delegações argentina e uruguaya que participarão do proximo campeonato sul-americano de basketball, a se realizar entre nós. Mais uma vez coube á C.B.D. promover este contacto com os sportistas platinos, convindo salientar o esforço que desenvolveu para que essa modalidade sportiva contasse com a nossa força maxima...

COM OS VISITANTES

Eram 14 horas quando nos avistámos com os players uruguayos e argentinos. Guapos, com aquella demonstração soberba de força, saude e cavalheirismo que nos habituámos a vêr nas delegações platinas, os nossos visitantes vêm possuidos do maior optimismo.

COMO VÊM OS URUGUAYOS

A delegação uruguaya traz diversos elementos nossos conhecidos. Não ha muito, aqui esteve o Sporting e, com ele, Braselli, Roig e Bernasconi. Inquiridos por nossa reportagem elles mostraram certa reserva:

— Se bem que esperançosos, não trazemos o mesmo quadro que triumphou em 1931 e 1932. Elementos possuimos, mas o nosso "five" se resente de jogo em conjunto. Até o dia de estréa, porém, havemos de melhorar.

E, terminada essa ligeira conversa, elles nos offereceram a saudação que publicamos acima.

A sua organização é esta: chefe — Francisco F. Sciante; secretario — Miguel Angelo Vanolli; jogadores — Leandro Gomez Haley (cap), Alejo Gonzalez Roig, Carlos Gabim, Rodolpho Braselli, Humberto Bernasconi, Tabara Quintans, Alberto Marti e Hector Gonzalez; referee — Baldomero Torres.

FALANDO AOS ARGENTINOS

Alegres e communicativos, os argentinos não escondem as esperanças de que vêm possuidos.

— Reconhecendo o valor do quadro uruguayo e a tactica enthusiastica dos brasileiros, trouxemos um bom conjunto. Se por ventura a technica fugir de nosso quadro, temos certeza de que ella será supprida pelo enthusiasmo.

E' a seguinte a sua formação: presidente — dr. Domingo Russomando; delegado — dr. Andrés A. Carnevale; treinador — Alberto Regina; juiz — Blás P. Farioli Millan; jogadores — Alberto Orri (capitão), Ricardo Peyrú, Francisco Garcia, Carlos Stroppiana, Juan Carlos Schiaffino, Eulogio Gandolfo, A. Gomez Cadré, Rinaldo Zolezzi, Carlos Orlando e Vito Di Vita.

O PRESIDENTE DA CONFEDERAÇÃO

Foi passageiro do mesmo navio o sr. Alfredo De Munno, presidente da Confederação Sul-Americana de Bola ao Cesto.

UM CHRONISTA NA EMBAIXADA

Junto á embaixada argentina veiu o sr. Luiz A. Sciuito, nosso confrade do "Radio Sport" e do "Radio Rivadavia", de Buenos Aires.

O Anniversario do Tijucà T. Club

Dois aspectos da solennidade de hontem, no Tijuca. Ao alto: o dr. Heitor Beltrão, quando dizia seu improviso e em baixo: o presidente "tijucano", cercado de alguns directores

Com a cerimonial de praxe, iniciou-se na manhã de hontem a semana commemorativa do 20º anniversario do Tijuca Tennis Club. A's 7 horas, perante grande numero de "tijucanos", foi dada a salva de 21 tiros e hasteado o pavilhão "cajuti".

A seguir, em brilhante improviso, o sr. Heitor Beltrão fez um relato dos esforços e da vida do "cajuti", comparando o 11 de junho naval e o 11 de junho "tijucano". Terminou o benemerito presidente do Tijuca parodiando o legendario Barroso e dizendo confiar no futuro do club, graças á fibra de seus associados. Depois, ao som de musicas executadas por uma banda da Policia Militar, foi offerecido, no gymnasio, um chocolate a todos os presentes.

Em estado gravissimo

O OPERARIO COLHIDO POR UM TREM NA ESTAÇÃO DE RAMOS

Acha-se recolhido ao Prompto Socorro, em estado gravissimo, o operario Ladario Cavalcanti de Albuquerque, colhido por um trem, na madrugada de hontem, na estação de Ramos.

Ladario, que reside á rua Itarará, n. 1, sofffreu ruptura da caixa thoraxica e esphacelamento da boca, sendo soccorrido no Posto da Penha, de onde foi transportado para o H.P.S., onde continúa a inspirar cuidados o seu estado.

Festas joaninas

O BAIRRO DE GRAJAHU' VAE FICAR ANIMADO

A partir de 15 do corrente, as familias residentes no bairro de Grajahu' vão festejar o mez de junho, organizando grandes festas joaninas.

A commissão de festejos resolveu ornamentar a praça em estilo sertanejo, com barracas typicas, para venda de batata doce, aipim, amendoim, tremoços, mingáus, milho, doces, refrescos, etc., estando a praça toda enfeitada de bandeirolas e com feérica illuminação.

No pavilhão central, as familias terão excellente serviço de buffet e serviço especial de bebidas.

Para melhor brilhantismo da festa a commissão resolveu instituir premios nas noites festivas. Esses premios serão assim distribuidos:

Premio Melhoramentos de Grajahu' — Para o grupo de violões de maior successo. Premio Comité de Melhoramentos — para o grupo de guitarristas; Premio Aguas Nazareth — para o grupo de caipiras; Premio Eugenio Richard Filho — para o violão isolado e melhor cantor; Premio A. Cardoso da Silva — para o guitarrista e cantor de maior successo. Commissão de Festas — para o caipira mais interessante; Commissão de festas — para a caipira mais espirituosa; além destes premios serão distribuidos outros, para as surpresas festivas que ali comparecerem.

A Commissão de Festas convida os artistas e sociedades recreativas para uma demonstração publica em disputa de outros valiosos brindes.

MUSICA

O THEATRO MUNICIPAL E A SUA GRANDE "SOIRÉE" DE AMANHÃ, DIA 13

Como já foi amplamente divulgado, realizar-se-á amanhã, quinta-feira, 13 do corrente, ás 21 horas em ponto, no Theatro Municipal um grande concerto symphonico e com um interessante programma, cuidadosamente organizado pelo maestro Henrique Spedini, conhecido regente que muito tem se dedicado para o maior exito desse acontecimento.

No dia de hontem a commissão administrativa da Orchestra Municipal convidou suas excellencias o sr. presidente da Republica, sr. presidente do Supremo Tribunal, sr. presidente do Senado Federal, sr. presidente da Camara Federal srs. ministros de Estado, sr. presidente e vereadores da Camara Municipal, sr. director geral do Patrimonio e dr. Pedro Ernesto, digno prefeito do Districto Federal, o homenageado pela Orchestra Municipal.

No programma interessante que foi elaborado para esse concerto, ouviremos além de duas primeiras audições que são: "Festa Dionisica" de Migrioni e "2.ª Dansa brasileira" de Republicano, o conhecido pianista patricio Alonso Annibal da Fonseca com o bello concerto em fá menor de Chopin.

REALIZA-SE HOJE A' NOITE NO MUNICIPAL O GRANDE CONCERTO DE GUIOMAR NOVAES

E' finalmente hoje á noite, ás 21 horas, no Municipal que a nossa eminente patricia Guiomar Novaes realiza o seu primeiro concerto, tão ansiosamente aguardado pelo nossa platéa que já se sentia saudosa da sua ausencia.

Guiomar Novaes que como disse o "Chicago Tribune", da America do Norte é "a maior pianista de nossos dias" executará o seguinte programma:

BACH — Fantasia chromatica e Fuga. Coral da cantata 147. Toccata em sol maior.

LISZT — Sonata em si menor.

CHOPIN — Tres Estudos. Valsa. Mazurka. Scherzo em si bemol menor.

A PROXIMA TEMPORADA LYRICA OFFICIAL

Um notavel maestro na direcção da grande orchestra municipal

A Empreza Artistica Theatral Limitada acaba de receber do maestro Alfredo Padovani um telegramma confirmando o seu contrato para dirigir durante a proxima temporada lyrica official a grande orchestra do Municipal.

O maestro Alfredo Padovani é um regente de grande nomeada de opera lyrica. E' director do Centro Musical de Barcelona e de Madrid e regente do Theatro Lyrico de Barcelona. Sua maneira de interpretar as partituras dos grandes mestres é notavel pela perfeição e segurança com que empunha a sua batuta. Uma opera regida por elle ganha um extraordinario brilho exercendo sobre o publico uma verdadeira fascinação. O maestro Padovani regerá durante a temporada entre outras operas a "Fosca" de Carlos Gomes. "Orfeo" de Gluck e "Carmen" de Bizet.

O celebre maestro tambem dirigirá varios concertos symphonicos que serão realizados durante a temporada.

CONCERTO PUBLICO NO JOÃO CAETANO

Na proxima quinta-feira, ás 16 horas, no Theatro João Caetano, terá logar o concerto publico da Policia Militar, sob a regencia do maestro tenente Antonio Francisco dos Santos, com o seguinte programma:

I — Carlos Gomes — "Guarany"; II — Carlos Gomes — "Colombo" — Pout-pourri; III — Carlos Gomes — "Preludio"; IV — R. Wagner — "Lohengrin" — Selection; V — A. Catalani — "Loreley" — Fantasia; VI — Francisco Manoel — Hymno Nacional.

Grande festa universitaria no Club Universitario do Rio de Janeiro

Realiza-se no dia 13 proximo, no Tijuca Tennis Club, uma festa joannina, organizada pelo C. U. R. J. em collaboração com as Reuniões Culturaes do Instituto de Educação.

O programma elaborado com esmero, fará jus á espectativa optimista com que os meios universitario e normalista esperam essa festa, e terá inicio ás 20 horas.

A primeira parte terá o concurso da sra. Eugenia Alvaro Moreira, em numeros de declamação; far-se-á ouvir o Conjuncto Regional do Club, em emboladas e musicas tipicas, seguindo-se outros numeros, por universitarios e normalistas.

A segunda parte, que terá inicio ás 22 horas, constará de fogueiras e dansas regionaes ao ar livre e de um baile, abrilhantado pelo concurso de um optimo jazz.

Os ingressos para essa festa, impar nos meios estudantinos, assim, como outras informações, encontram-se na séde do C. U. R. J., á rua 13 de Maio, 33|35 — 4º andar, sala 405, e no Instituto de Educação (Reuniões Culturaes).

Da secretaria do Club aos socios — A secretaria do Club solicita o comparecimento dos socios á séde, á rua 13 de Maio 33|35 — 4º andar, afim de regularizarem a sua situação para com a mesma, de accordo com os novos estatutos.

Dois empregados da Light victimas de accidente do trabalho

Os empregados da Light, Miguel Lins de Oliveira, de 37 annos de edade, solteiro, residente na estação de Morro Agudo, e Avelino Coutinho de Souza, casado, tambem brasileiro e de 37 annos, hontem á noite, quando se entregavam aos reparos de fios electricos, na estação de Anchieta, soffreram um choque, caindo ao solo.

Miguel soffreu contusão na região lombar e Avelino ferimentos na mão esquerda e queimaduras do 1º grão.

Depois de soccorridos pela Assistencia do Meyer, os operarios foram internados no Hospital do Lloyd Sul-Americano.

O "Almirante Saldanha" chegou a Belém do Pará

Communicam-nos do gabinete do ministro da Marinha: "O navio escola "Almirante Saldanha", que encalhou ao sair do porto de Belém, safou-se, sem nenhuma avaria, ás 7 horas e 30 minutos de ante-hontem 10 do corrente.

O encalhe se verificou em virtude de bancos movediços occasionados por fortes correntes, muito communs naquella região.

Na occasião do encalhe o navio era dirigido por pratico, perfeito conhecedor da zona em que navegava."

Concessionaria: EMPRESA ARTISTICA THEATRAL LIMITADA

THEATRO MUNICIPAL

GRANDE TEMPORADA LYRICA OFFICIAL DE 1935

NO DIA 15 DESTE MEZ, ENCERRAM-SE, IMPRETERIVELMENTE, TODAS AS ASSIGNATURAS DA TEMPORADA

COMPANHIA FRANCEZA DE COMEDIA

Germaine Laugier - Jean Marchat - Pierre Magnier - Elizabeth Hijar

8-Récitas de assignatura nocturna-8 | 4 — Unicas Vesperaes — 4

PREÇO TOTAL PARA CADA LOCALIDADE: Frisas e Camarotes, 1:860$000; Poltronas, 310$; Balcões nobres, 220$000; Balcões, 140$000; Galerias, 90$000 — Comprendido o sello

PREÇO TOTAL PARA CADA LOCALIDADE: Frisas e Camarotes, 930$000; Poltronas, 150$000; Balcões nobres, 110$000; Balcões, 70$000; Galerias, 45$000 — Comprendido o sello

ESTRÉA 24 DE JUNHO

GRANDE COMPANHIA LYRICA

Com as maiores celebridades mundiaes

14 - Récitas de Assignatura - 14 | 14 - Operas Differentes - 14

PREÇO TOTAL PARA CADA LOCALIDADE: Poltronas, 1:000$000 — Balcões nobres, letras A e B, 1:000$000 — Ditos C e D, 800$000 — Ditos E, F, G, H, I, 650$000 — Balcões, letras A, B e C, 650$000 — Ditos, de outras letras, 480$000.

ESTRE'A -- 1.ª semana de Agosto -- ESTRE'A

Diario Carioca

Anno VIII — Numero 2.113 | Rio de Janeiro, Quarta-feira, 12 de Junho de 1935 | Praça Tiradentes n.º 77

O Chanceller Macedo Soares Defende a Immediata Assignatura da Paz Para a Cessação Desde Já Das Hostilidades

A Bolivia acaba de aceitar todas as condições para a definitiva victoria da paz. A esta hora as armas belligerantes estão ensarilhadas, os canhões se calaram e todos os lares paraguayos e bolivianos se enchem de esperanças e de festas.

A obra de pacificação do Chaco não foi sómente -- pelas proporções a que chegou o conflicto — uma victoria da consciencia americana, para se tornar um grande triumpho da consciencia universal. Resistindo a todas as tentativas generosas e ardentes realizadas no sentido da arbitragem, o Paraguay e a Bolivia preferiram viver dias de tragedia e de dor, sacrificando nas trincheiras e nos campos de batalha a sua galharda e intrepida mocidade, anniquilando as mais prodigiosas reservas de material humano.

A paz desceu sobre o Chaco. E com ella entrou pela porta larga dos entendimentos honrosos um ar purificado de renuncias e transigencias, que conseguiram a consagração do ideal da confraternização sul-americana.

A interferencia do Brasil, no momento opportuno, precipitou o termino da sangueira. E, dessa maneira, o governo do sr. Getulio Vargas assignala duas grandes conquistas da sua chancellaria : a paz de Leticia e a paz do Chaco.

O sr. Macedo Soares soube, pela sua admiravel capacidade coordenadora, interpretar, com elevada dignidade, os sentimentos do Brasil. E a victoria alcançada aureola o nome, hoje glorioso, do grande brasileiro, tornando-o credor do respeito e da veneração do continente americano e de todo o mundo civilizado, cujos olhos estavam fixos, numa angustiosa expectativa, no quadro dantesco da matança do Chaco.

A' noticia auspiciosa de que a resposta boliviana veiu consagrar definitivamente a paz alcançada pelos mediadores, responde hoje a America inteira, repetindo jubilosa com o chanceller brasileiro :

— "Pacem habemus !"

A expectativa geral

BUENOS AIRES, 11 (Do enviado especial do DIARIO CARIOCA) — O dia de hoje decorreu deante de uma expectativa geral, aguardando-se a resposta da Bolivia á formula de pacificação do Chaco estabelecida, domingo, nesta capital.

O chanceller Tomás Elio esteve, pela manhã, em constante communicação com o governo de La Paz, esclarecendo as ultimas duvidas sobre a aceitação do protocollo.

O grupo mediador, sob a presidencia do chanceller Macedo Soares, desenvolveu, ao mesmo tempo, intensa actividade, reunindo-se, pela manhã, em sessão extraordinaria, e marcando, para ás dezesete e meia horas, uma nova troca de vistas.

Os circulos autorizados esperam que, ainda hoje, chegue a esta capital a resposta boliviana.

Declarações do chanceller Tomás Elio

BUENOS AIRES, 11 (Do enviado especial do DIARIO CARIOCA) — Durante toda a manhã de hoje, a delegação boliviana esteve reunida na legação de seu paiz.

Deante da ansiedade geral, esperando-se a resposta do governo de La Paz, procurei ouvir o chanceller Tomás Elio. O ministro das Relações Exteriores da Bolivia, que sahia, no momento, para ir ao desembarque do embaixador Hugh Gibson, attendeu-me gentilmente, declarando que a demora da resposta do governo de seu paiz era a resultante da complexidade com que o problema do Chaco se apresentava para as autoridades de La Paz. E, despedindo-se, declarou com convicção:

— Tudo, porém, estará resolvido, ainda hoje, satisfatoriamente.

ACEITAÇAO SEM RESERVAS

BUENOS AIRES, 11 (Do enviado especial do DIARIO CARIOCA) — Urgente — Acaba de chegar a resposta da Bolivia á formula de pacificação do Chaco.

O governo de La Paz aceitou, sem reservas, o accordo estabelecido, ante-hontem, nesta capital.

A FORMULA DE PACIFICAÇAO

BUENOS AIRES, 11 (Do enviado especial do DIARIO CARIOCA — Conforme já informei em telegramma anterior, a formula aceita pela Bolivia e pelo Paraguay, para pacificação do Chaco, estabelece, no seu artigo primeiro, que a conferencia da paz será convocada immediatamente.

E' do teôr seguinte o artigo segundo: — "Cessação das hostilidades sobre a base das posições actuaes dos exercitos belligerantes — A posição dos exercitos em luta será determinada da seguinte forma: a) haverá uma tregua de 12 dias, afim de que uma commissão militar neutra, formada com representantes das potencias mediadoras, fixe as linhas intermedias das posições dos exercitos belligerantes; essa tregua começará ás 24 horas do meridiano de Cordoba, no dia em que a commissão militar neutra, já transladada ao theatro das operações, considere-se prompta para iniciar sua missão; a commissão militar neutra ouvirá os commandos belligerantes, para determinar a linha de separação dos exercitos, e resolverá os casos em que houver discrepancias; cumprido seu objectivo, logo o communicará á Conferencia da Paz; b) esgotado o prazo da tregua estabelecida pela alinea "a", a Conferencia da Paz o prorogará até á execução total das medidas de segurança, previstas no artigo 3; c) a commissão militar neutra adoptará as modificações que a experiencia aconselhar, na linha de separação dos exercitos, depois de ouvir os commandos belligerantes; e) as linhas de separação dos exercitos, durante a tregua e sua prorogação, serão mantidas debaixo de garantias estabelecidas pela Conferencia da Paz, e para isso a commissão militar neutra as vigiará e controlará."

E' o seguinte o artigo terceiro: —"Sobre a adopção das medidas de segurança: 1º) desmobilização dos exercitos belligerantes no prazo de 90 dias, a partir da data da fixação da linha de separação dos exercitos, a que se refere o artigo segundo, e na fórma estabelecida pela commissão militar neutra, depois de ouvidos os commandos belligerantes e ate o limite fixado na alinea seguinte: 2º) reducção dos effectivos militares á cifra maxima de 5.000 homens; 3º) obrigação de não fazer novas acquisições de material bellico, senão daquelle indispensavel ás substituições ,até á assignatura do Tratado de Paz; 4º) ao subscreverem perante os delegados das potencias mediadoras o presente convenio, as partes assumem o compromisso de não aggressão; a commissão militar neutra terá a seu cargo o controle da execução das medidas de segurança, até que ellas estejam sendo observadas em sua totalidade; uma vez cumpridas estas medidas, a Conferencia da Paz declarará terminada a guerra; iniciada, no campo da luta, a execução das seguranças e garantias militares expostas, as quaes deverão ser totalmente cumpridas dentro do prazo minimo de noventa dias ininterruptos, será iniciado o estudo das divergencias, e a Conferencia da Paz exercerá as funcções especificadas no artigo primeiro."

O artigo quarto está assim redigido: — "Os belligerantes reconhecem a declaração de 3 de agosto de 1932, sobre as acquisições territoriaes."

Tem o seguinte teôr o artigo quinto: — "Em homenagem aos sentimentos de humanidade dos belligerantes e mediadores, fica suspenso o fogo a partir de....

"Em virtude do que fica exposto, subscrevem em duplicata e de commum accordo, conjuntamente com os representantes dos Estados mediadores, o presente protocollo, que sellam e assignam na data e no local acima indicados."

A COMMUNICAÇAO DO CHANCELLER TOMAS ELIO

BUENOS AIRES, 11 (A. A.) — A's 4 horas e 40 minutos, precisamente, o dr. Tomás Manuel Elio, ministro das relações Exteriores da Bolivia, foi recebido em audiencia especial pelo chanceller Saavedra Lamas a quem foi communicar, officialmente, que o governo do seu paiz apoiava, sem reservas o accordo preliminar da pacificação do Chaco.

Congratulando-se com o chanceller Tomás Elio, o ministro das Relações Exteriores da Argentina, de commum accordo com o sr. Macedo Soares, ministro das Relações Exteriores do Brasil, convocou os delegados dos paizes mediadores para uma reunião ás 5 horas da tarde.

A REUNIAO DOS MEDIADORES

BUENOS AIRES, 11 (A. A.) — A' hora em que telegraphamos — 7 horas e 15 minutos — continuam reunidos os delegados dos paizes mediadores da pacificação do Chaco, achando-se presentes ambos os chancelleres belligerantes.

A VIAGEM DOS CHANCELLERES DO CHILE E DO PERU'

BUENOS AIRES, 11 (A. A.) — Devido ao forte temporal reinante na Cordilheira dos Andes foi obrigado a retardar a sua marcha o avião a cujo bordo viajam com destino a esta capital, os srs. Cruchaga Tocornal e Carlos Concha, respectivamente, ministros das Relações Exteriores do Chile e do Peru' e que aqui vêm ratificar os ultimos actos da pacificação do Chaco.

UM ALMOÇO AO CASAL MACEDO SOARES

BUENOS AIRES, 11 (U. P.) — O presidente da Republica general Agustin P. Justo, offereceu hoje, ao meio dia, um almoço em sua residencia ao ministro das Relações Exteriores do Brasil e á sra. Macedo Soares. Tambem tomou parte no agape o ministro Muniz de Aragão.

A VIAGEM DO CHANCELLER BRASILEIRO

BUENO AIRES, 11 (U. P.) — O presidente da Republica, general Agustin Justo, tinha convidado o chanceller brasileiro, dr. José Carlos de Macedo Soares, para fazer a viagem de regresso ao Brasil a bordo de um navio da Marinha de Guerra argentina, reiterou hoje esse convite, que foi finalmente aceito pelo representante da nação irmã e amiga.

UMA HOMENAGEM A ESTIGARRIBIA

ASSUMPÇÃO, 11 (U. P.) — A directoria da Camara e Bolsa de Commercio reunida hoje em sessão extraordinaria, resolveu abrir uma subscripção entre o commercio para offerecer ao general Estigarribia, commandante em chefe do exercito em operações no Chaco, o bastão de marechal e a cruz do Chaco, com que foi condecorado aquelle militar.

Esta resolução foi tomada em vista do projecto apresentado hontem á Camara dos Deputados, pelo qual se pretende elevar o general Estigarribia ao posto de marechal do exercito paraguayo.

REUNE-SE O GRUPO MEDIADOR

BUENOS AIRES, 11 (U. P.) — O grupo de mediadores realizou, em sessão extraordinaria, devendo reunir-se novamente ás 17.30. Espera-se entrementes a resposta do governo boliviano ás propostas formuladas para suspensão das operações militares no Chaco.

O ministro das Relações Exteriores da Bolivia, sr. Tomás Elio, conferenciou durante toda a manhã com a delegação de seu paiz. A United Press soube que a representação boliviana esteve em constante communicação com o governo de La Paz.

A delegação reunir-se-á novamente ás 15 horas.

MISSA NA CATHEDRAL DE BUENOS AIRES

BUENOS AIRES, 11 (A. B.) — Teve expressivo brilhantismo a missa rezada hontem na cathedral, pelo arcebispo de Buenos Aires, monsenhor Copello, para pedir o auxilio de Nossa Senhora da Paz no sentido de ser definitivamente resolvido o conflicto do Chaco. Assistiram á cerimonia religiosa os ministros das Relações Exteriores da Bolivia e do Paraguay e tambem os srs. Saavedra Lamas, da Argentina, e Macedo Soares do Brasil. Estes dois ultimos foram calorosamente felicitados pelo arcebispo, como os iniciadores do movimento de pacificação.

A COMMUNICAÇAO A LIGA DAS NAÇÕES

GENEBRA, 11 (A. B.) — Obedecendo a instrucções recebidas do ministro das Relações Exteriores do seu paiz, sr. Saavedra Lamas, o delegado argentino junto á Liga das Nações, sr. Quenazu, notificou officialmente á secretaria do instituto genebrino da conclusão do accordo de Buenos Aires, para estabelecimento de uma tregua no Chaco Boreal.

UM ALMOÇO AOS JORNALISTAS BRASILEIROS

BUENOS AIRES, 11 (A. A.) — O embaixador do Brasil, senhor José Bonifacio, offereceu hoje, no Plaza Hotel, um almoço aos jornalistas brasileiros que acompanham os trabalhos da Conferencia de mediadores da paz no Chaco. Assistiram ao agape os srs. Renato de Almeida, Elmano Cardim, José Jobim, Jayme de Barros, Cypriano Lage e Carlos Spinola.

BUENOS AIRES, 11 (U. P.)

FIRMANDO A PAZ DEFINITIVA

— O protocollo para suspensão da luta e negociações de paz entre a Bolivia e o Paraguay será assignado pelos chancelleres Thomas Elio e Luis Riart ás onze horas da noite, em solennidade a que comparecerá o presidente Agustin P. Justo.

UMA SESSÃO SOLENNE DA CONFERENCIA PAN-AMERICANA

BUENOS AIRES, 11 (A. A.) — A Conferencia Commercial Pan-Americana commemorará a celebração da paz no Chaco, realizando uma sessão solenne, durante a qual falará pelo Brasil o dr. Gilberto Amado, consultor juridico da delegação do Brasil junto á alludida Conferencia.

DIFFICULDADES NA EXECUÇÃO DO PROCOLLO

(Conclusão da 1ª pagina)

Espera-se mesmo que a formula adoptada fique num meio termo equitativo, satisfazendo parcialmente cada uma das partes em luta.

Reportando-me, ainda ás ultimas difficuldades apparecidas, posso affirmar que não se discute mais a essencia do protocollo e sim a sua immediata execução, principalmente a clausula referente á paralysação da luta.

Tudo faz crer entretanto que a cessação das hostilidades só terá logar amanhã ao meio-dia.

O chanceller Macedo Soares continua fazendo grandes esforços para conjurar a crise, sendo seu pensamento que a paz deve ser immediatamente assignada, para que não continue o monstruoso morticinio do Chaco.

BUENOS AIRES EM FESTAS PELO ADVENTO DA PAZ

(Conclusão da 1ª pagina)

ções, reaffirmando a cada momento seu desejo inabalavel de paz, e prestigiando a acção do chanceller Macedo Soares, cujas iniciativas apoiou com franqueza e decisão, tornando impossivel toda e qualquer acção equivoca de quem quer que pretendesse rfetardar ou desviar o curso das negociações. O presidente Justo foi fortemente ovacionado pela multidão quando, através da Avenida de Mayo, se dirigiu á Casa Rosada.

Na Chancellaria, o sr. Saavedra Lamas, naturalmente esgotado pelas emoções das ultimas semanas, mostrava-se excitadissimo. O illustre chanceller argentino, que tão pessimista se mostrou no curso das negociações, é, apparentemente, um homem sereno. Entretanto, nestes ultimos dias o trabalho exaggerado e a extrema tensão do seu espirito levaram-no a um nervosismo, que observam, desconcertados, todos os que delle se approximam.

Quando, hoje, lhe perguntei qual a hora da assignatura do accordo, respondeu-me que nada estava decidido a respeito.

Ouvido o chanceller Macedo Soares, este respondeu que para a assignatura do accordo, que não passará de simples formalidade, aguarda-se apenas a resposta dos commandos militares marcando a hora exacta da suspensão das hostilidades.

Caiu do trem

E TEVE O PE' ESQUERDO FRACTURADO

O empregado no commercio Oscar Suzano de Souza, de 30 annos de edade, brasileiro, morador á rua Pedro Corrêa n. 2, na estação de Caxias, hontem, á noite, na estação Pedro II soffreu uma quéda de trem, fracturando o pé direito.

Soccorrido pela Assistencia Municipal, o infeliz commerciario, após os curativos retirou-se para a sua residencia, onde ficou em tratamento.

Choque de vehiculos na praia do Russell

O auto particular n. 19.431 chocou-se hontem, á noite, na praia do Russel com um auto de praça, resultando sair ferida a senhorinha Esthéa Wanderley, de 21 annos de edade, brasileira e residente á rua Barão de Mesquita n. 636, que viajava no carro particular.

A victima foi soccorrida pela Assistencia, retirando-se após os curativos.

Imprensa Carioca

Em 1930, nesta data, appareceu o "Diario de Noticias", que assim completa hoje o seu primeiro lustro de existencia.

Surgindo numa época de crise politica accentuada e de rapida transformação do panorama social brasileiro, os nossos collegas se impuzeram rapidamente á opinião publica, pela posição que assumiram desde a primeira hora, em defesa dos ideaes e das reivindicaçõees da nossa democracia.

A passagem do quinto anniversario da fundação do "Diario de Noticias", dirigido pelo sr. O. R. Dantas, vem encontral-o plenamente victorioso razão porque enviamos aos brilhantes collegas as nossas congratulações.

Segundo Cliché

Ultimos Detalhes da Reunião Final

BUENOS AIRES, 12 — Urgente — (Do enviado especial do DIARIO CARIOCA) (Pelo Cabo Submarino) — Envio detalhes da reunião, que decorreu num ambiente de ansiedade e nervosismo. Duas vezes o delegado paraguayo levantou-se fazendo menção de retirar-se. O sr. Macedo, porém, interveio com exito.

O sr. Tomás Elio, conferenciando em outro salão com o sr. Saavedra, reclamou a presença do sr. Macedo afim de tomar deliberação definitiva encerrando-se hoje o assumpto. O sr. Saavedra, em certa altura dos trabalhos, telephonou ao general Justo pedindo que se fizesse ligação directa da Casa Rosada para o Palácio de Assumpção, afim de que o sr. Riart se communicasse com o presidente Ayala. Essa a conferencia de que saiu a solução do impasse. Os mediadores reunir-se-ão amanhã afim de resolverem sobre a nomeação de technicos militares e sobre a situação dos belligerantes. O presidente Justo presidirá ao meio-dia a assignatura solenne do accordo.

A cessação do fogo dar-se-á ao cabo de quarenta horas contadas a partir do meio-dia de hoje. São tres e quarenta e nove minutos.

Empreza Nacional de Economia Ltd

R. Buenos Aires, 56-sob. - Tel. 23-4236

Venda de Apolices de Minas Geraes, de 1934, 5 % de juros, com sorteios semestraes — EM 20 PRESTAÇÕES.

O proximo sorteio será em 30 de junho vindouro.

Para facilitar nosso serviço de controle, os pagamentos das prestações deverão ser feitos exclusivamente no Banco Hypothecario e Agricola do Estado de Minas Geraes.

ADIADA A ASSIGNATURA!

BUENOS AIRES, 12 — Urgente — Pelo Cabo Submarino — Telegrapho aos primeiros minutos de hoje. O ambiente da cidade é de extrema tensão.

A multidão agglomera-se ansiosa na "Plaza de Mayo", em frente á Casa Rosada, cujos salões estão repletos de officiaes em uniformes de gala e numerosas personalidades de casaca, compondo um scenario digno do grande acontecimento cuja concretização se espera a qualquer momento. Os jornalistas enchem o saguão, aguardando o acto da assignatura do protocollo.

Quando se pensava que nada mais havia a discutir, eis que estoura como uma bomba o seguinte communicado da delegação paraguaya, que o sr. Luiz Riart distribue á imprensa :

"Esta noite deveria ser assignado o protocollo da paz, combinado entre os chancelleres paraguayo e boliviano, e approvado pelos respectivos governos. Esse acto foi adiado por haver sido proposto á ultima hora um armisticio simples, sem garantias, a executar-se fóra do systema combinado e cuja aceitação requer consulta previa aos governos belligerantes".

A reunião dos mediadores prosegue, tendo o sr. Luiz Riart abandonado a Casa Rosada.

"A SÃO PAULO" Companhia Nacional de Seguros de Vida

SUCCURSAL NESTA CAPITAL : AVENIDA RIO BRANCO N.º 131 — 1.º ANDAR

Directores — DR. JOSE' MARIA WHITAKER
DR. ERASMO T. DE ASSUMPÇAO
DR. J. C. DE MACEDO SOARES